EL SIGLO

Año LX. — N.o 18.134 PORTE PAGADO Director: PEDRO COSIO Montevideo, Miércoles 4 de Enero de 1922.

INFORMACION TELEGRAFICA MUNDIAL

NOTICIAS DE FRANCIA

EL ASUNTO DEL PACIFICO

Sobre la supuesta alianza franco japonesa

PARIS, 3. (United). — Oficialmente se ha declarado que todo lo dicho acerca de una alianza entre Francia y el Japón, destinada a favorecer la penetración japonesa en Siberia, es absolutamente falso.

Los altos funcionarios del gobierno, indignadísimos, manifiestan que esa calumnia forma parte de un programa anti-francés urdido en Estados Unidos.

PARO METALURGICO

PARIS, 3. — Informan de Nancy que con motivo de haberse suspendido los envíos de coke alemán, las Usinas metalúrgicas de oJeuf y Homecourt se vieron forzadas a suspender el trabajo.

Debido a ello toda la población obrera de la Cuenca de Briey se encuentra desocupada.

EL VIAJE DE FOCH A NORTE AMERICA SEGUN LO JUZGA "LE TEMPS". —

PARIS, 3. — "Le Temps" publica las impresiones de viaje del Mariscal Foch para quien los Estados Unidos representan una reserva de energía y de trabajo inagotable.

El Mariscal Foch conocía por el hecho de la guerra la capacidad de esa nación pero en los mismos lugares se aseguró de lo que son realmente el campo fortil y las usinas extraordinarias que constituyen a Norte América y añadió que cuando unos y otros estén en plena explotación ello será pdorigioso.

Foch se felicita luego por el entusiasmo de la recepción que fué objeto en Estados Unidos encontrando, en todas partes las mismas fuerzas jubilosamente y francamente expansivas.

Añadió que sus ideas sobre la paz son exactamente las relatadas en un artículo del diario "New York World" el día 11 de Diciembre último.

"Le Temps" anuncia luego que las memorias de este Mariscal están completamente escritas y que la parte relativa a 1918 está lista para ser publicada.

LOS PROBLEMAS DE LA RECONSTRUCCION

PARIS, 3. — Una personalidad autorizada allegada al ministro de Regiones libertadas, señor Louchour, declaró a la agencia Havas, que los delegados industriales y financieros aliados no se ocuparon de las reparaciones ni de los problemas que la conferencia económica internacional estudiara, agregando que hasta ahora ninguna potencia, especialmente Alemania y Rusia, ha sido invitada a esa conferencia.

Los delegados que encararon la necesidad de una acción internacional para mejorar económicamente a Europa, se convencieron de la solidaridad que une a los diversos estados a este respecto.

El malestar comercial de Europa resultante de la guerra, se agravó por el alejamiento del mercado de Rusia y ciertos estados vieron bajar su cambio en condiciones desastrosas.

Es necesario ayudarlos, pero es indispensable obtener de ellos garantías formales, que aseguren el respecto de la propiedad privada, la libertad de los intercambios y la existencia de moneda legal.

Estas dos condiciones fueron formuladas en una declaración adoptada unánimemente y si son admitidas por los estados interesados, la ayuda que recibirán emanará de empresas privadas, que serán agrupadas por un consort'um internacional, que reunirá capitales franceses y británicos.

La ayuda de Estados Unidos y Alemania será solicitada — la de Italia y Japón han sido aseguradas en una proporción mínima — Bélgica y Holanda participarán posiblemente.

Los peritos financieros terminan el estudio de la cuestión moneda y el proyecto completo será sometido al consejo supremo en Cannes.

LA REHABILITACION DE RUSIA

PARIS, 3. (United). — Informaciones de Moscú manifiestan que en la reunión del supremo la rehabilitación de Rusia, ha- consejo económico, se consideró ciendo notar los oradores que era ya imposible demorar esas cuestiones y urgiendo hacer frente a las condiciones de las potencias, con motivo de asegurarse la cooperación.

El consejo resolvió aumentar las actividades diplomáticas en el exterior con el fin de llegar a un acuerdo con las potencias. Se informa que Lenin, conversando con miembros del congreso panruso indicó que los soviets sólo aceptarían negociaciones directas con las demás potencias.

UN CASO ADMIRABLE DE RESISTENCIA FISICA

CANNES, 3. (United). — Mr. Lloyd George está gozando de verdaderas vacaciones, por vez primera desde 1913. Juega al golf todos los días y está reconquistando su excelente salud.

Tiene buen semblante, despejado, y sus mejillas son rosadas. Las personas que le rodean se extrañan de su vitalidad y agilidad, habiendo logrado en cuatro días rehacerse mucho del desgaste de seis años de las más grandes responsabilidades que haya llevado sobre sí un hombre de los tiempos modernos.

Todos los de la expedición juegan. Sir Robert Horne juega al tennis; Mr. Churchill, al baccarat; y Harvey y Herrick pasan su tiempo paseando en automóvil. El domingo Mr. Lloyd George fué a la iglesia. Cantó los cánticos con fervor galés, sucediendo que todo el público cesó de cantar, dejándole cantar a él un solo.

Cannes compensará Washington

PARIS, 3—(United) — Los diarios urgen a M. Briand para que se muestre firme ante Lloyd George en la Conferencia de Cannes. "Le Journal", dice que, tal vez hallemos en Cannes la compensación de los sacrificios hechos en Wáshington.

UNA VISITA A VERDUN

PARIS, 3. — El Ministro de Regiones Liberadas de Italia, trasladará hoy a Verdún.

LA SITUACION ECONOMICA

PARIS, 3. (Havas). — El co- visitó la región de Reims y se rresponsal de la "Agencia Havas" en Roma, analizando los recientes acontecimientos económicos y financieros, prevee que producirán un efecto saludable sobre la opinión pública en lo concerniente a las relaciones con el extranjero, particularmente con Francia.

Cree principalmente que las negociaciones actuales para celebración de acuerdos comerciales franco-italianos, pueden preparar el terreno para un porvenir más beneficioso mismo desde el punto de vista político.

ITALIA

A LA CONFERENCIA DE CANNES

ROMA, 3 (United) — Los Ministros Bonomi y Della Torretta, partieron para Cannes.

NUEVA ORGANIZACION BANCARIA

ROMA, 3 (United) — Se organiza un consorcio entre la Banca Commerciale, el Crédito Italiano y la Banca Italo Caucásica, con un capital de cuarenta millones de liras, con el objeto de encargarse del activo y pasivo de la Banca di Sconto.

POR LAS ESCUELAS ITALIANAS EN SUD AMERICA

ROMA, 3 (United) — El Ministerio de Relaciones Exteriores creó una Comisión para formular una ley sobre organización y fiscalización de las escuelas italianas establecidas en Sud América.

LAS MEDIDAS FINANCIERAS

ROMA, 3 (United) — El señor Bonomi conferenció con los señores Fenoglia, De Nava, Beneduce y otros, que se hallan ocupados en preparar una serie de medidas para mejorar la situación financiera del país las cuales serán sometidas a la aprobación del Consejo de Ministros.

MAS SOBRE LA BANCA DI SCONTO

ROMA, 3 (United) — Por orden del Tribunal del Comercio, la Banca di Sconto, reabrió sus puertas, operando limitadamente en el pago de cheques, intereses y acciones.

La conferencia que consideró los asuntos de la Banca di Sconto, decidió designar apoyando a las industrias que ésta financiaba por intermedio de la Banca de Italia y otras instituciones de crédito público.

LA LEGISLACION DE LA BANCA DI SCONTO

ROMA, 3 — Los Tribunales han definido las facultades de los síndicos del Banco Italiano de Descuentos que deben proceder a su liquidación, atendiendo a los depositantes y evitando los gastos innecesarios.

Los síndicos deberán pagar a las personas que empleen en la liquidación y completar la construcción del edificio casi concluído que este Banco tiene en la Plaza Colonna y que es uno de los más importantes y lujosos de Italia.

Los Tribunales han dispuesto también que sean devueltos los fondos de las Municipalidades y de las Instituciones de beneficencia, depositados en el Banco.

ACCION CRIMINAL CONTRA MUSSOLINI

ROMA, 3 — Se ha solicitado a la Cámara de Diputados, la autorización necesaria, para iniciar una acción criminal contra el diputado Mussolini.

Se acusa a Mussolini de haber formado en Milán, durante el Verano y Otoño de 1919, una banda armada con el propósito de cometer crímenes contra determinadas personas y aterrorizar al público, motivando tumultos y desórdenes.

Se intenta también obtener una autorización análoga para enjuiciar al diputado comunista señor Garosi, como agente responsable del periódico "Azione Comunista" de Florencia, el que publicó un artículo en el cual se menospreciaba la victoria italiana y se hacía mofa del ejército italiano, exponiéndolo al ridículo y al desprecio.

Al estado de Fiume

PLENIPOTENCIARIO ITALIANO

ROMA, 3—(United)—El comendador Castelli, se fué a Fiume en calidad de plenipotenciario de Italia, ante aquel Estado libre.

(Continuación en la 2.a pág.)

LA CONFERENCIA DEL DESARME

EN EL CONGRESO

Los asuntos pendientes de 1922.

WASHINGTON, 3. (United). — El principio del año sorprendió el Congreso con varios asuntos pendientes.

El primero se refiere a la revisión de las credenciales del senador Newberry, alegándose que éste fué elegido ilegalmente, mediante una campaña en que invirtió 263.000 dólares.

El segundo es la protesta de los demócratas a causa de los altos derechos propuestos para las tarifas permanentes.

El tercero, es el mensaje presidencial que será enviado próximamente solicitando un subsidio para la marina mercante nacional y una bonificación para todos los ex combatientes.

El cuarto, es la reorganización de las ramas ejecutivas del gobierno.

El quinto, comprende los cuatro tratados resultantes de la Conferencia del Desarme: el del Pacífico, el de los asuntos del Extremo Oriente, el de la reducción naval y el del cable de la isla Yap.

UNION CENTRO-AMERICANA

Convocatoria del Consejo

WASHINGTON, 3. (United). — El departamento de estado anunció que se ha convocado el concejo federal provisional de la Unión Centro Americana que se efectuará en Tequigalpa, antes del quince de enero, para constituir una asamblea general de las repúblicas componentes de la misma Unión.

LA REPRESALIA SOBRE FRANCIA

WASHINGTON, 3. (Uniterd). — Se confirma que Mr. Reavis presentó a la Cámara una resolución obligando a Francia a pagar la deuda de guerra que ha contraído con Norte América.

Se trata de una represalia declarada contra la actitud de Francia al discutirse el programa naval, que desbarató el acuerdo propuesto sobre este por los delegados de Estados Unidos en la Conferencia del Desarme.

HOMENAJE POSTUMO

WASHINGTON, 3. (United). — El Congreso, al reanudar sus sesiones, se puso de pie en señal de duelo por el fallecimiento del senador Penrose.

EL ASUNTO DEL JAPON Y LA SIBERIA

WASINGTON, 3. (United).— Inmediatamente que la conferencia del Desarme considere el asunto de Siberia, el gobierno de Estados Unidos pedirá al Japón que lo evacue, considerando que la ocupación militar japonesa en Siberia es poco favorable, considerándose como un resultado de la alianza de Inglaterra con el Japón.

SOBRE LA SOLUCION DE SHATUNG

WASHINGTON, 3. — Los delegados japoneses se manifiestan muy optimistas sobre la solución eventual de la cuestión de Shantung.

Sin embargo siguen sosteniendo que los delegados chinos deben hacer ciertas concesiones antes de que puedan ser reanudadas las conversaciones directas.

Por otra parte el delegado de Francia, M. Sarraut, notificó formalmente al Secretario de Estado, Mr. Hughes, que las acusaciones de los delegados de la República China no tienen ningún fundamento.

La "Associated Press" dice que en vista de los desmentidos de Francia y Japón en la mayoría de los círculos de la Conferencia no están dispuestos a encarar seriamente las acusaciones chinas.

EL ASUNTO DE LA ISLA YAP

Sobre la aprobación del tratado de las seis potencias

WASHINGTON, 3. — El sábado último se aprobó en principio el nuevo tratado entre las seis potencias que comprende a Estados Unidos, Gran Bretaña, Italia, Francia, Japón y Países Bajos que reglamenta la cuestión, tantas veces debatidas, de los derechos cablegráficos en la isla Yap, por los delegados de los gobiernos interesados.

El nuevo acuerdo que reglamenta algunos puntos del tratado que celebraron por separado los Estados Unidos y Japón aún no ha sido firmado.

Los Estados Unidos, Japón y los Países Bajos, tendrán derecho de acuerdo con el nuevo tratadoH a desembarcar cables en la Isla Yap aunque esa isla permanecerá bajo el mandato del Japón

Los delegados de Estados Unidos, de Japón y de Países Bajos se condujeron con calma en las discusiones preliminares.

En una reunión que tuvo lugar el sábado en el Ministerio de Estado se sometió un proyecto de tratado a la consideración de los Representantes de Italia y de la Gran Bretaña.

Aunque estos lo aceptaron en general se abstuvieron de aprobarlo definitivamente pues esperan nuevas instrucciones de sus gobiernos.

Se entiende que Italia y la Gran Bretaña han expresado el deseo de proponer algunas reservas pues ambas naciones quieren tener derecho a obtener facilidades cablegráficas en la isla aYp en el porvenir.

Entre los delegados prevalece la creencia de que se debería pedir a los demás signatarios del Tratado de Paz de Versailles que aprobaran el nuevo tratado antes de ratificarlo definitivamente.

En los círculos norteamericanos se hace notar que aunque el nuevo tratado reglamenta algunos puntos del tratado por separado celebrado entre los Estados Unidos y Japón los asuntos que interesan directamente a los dos países deberían reglamentarse por medio de un tratado separadamente.

LOS CABLES DEL YAP

WASHINGTON, 3. — Un nuevo tratado de seis potencias, por el cual Estados Unidos, Gran Bretaña, Italia, Francia, Japón y olanda se unirían en la distribución final de los tres debatidos derechos sobre cables en las isla de Yap, redactado provisionalmente, fué convenido, en principio por los delegados de los gobiernos interesados.

El nuevo acuerdo cubre algunos puntos del tratado, separado, entre Japón y Estados Unidos, el cual no ha sido firmado todavía.

Según las cláusulas de dicho tratado, sería permitido a Estados Unidos, Japón y Holanda, conectar cables en la isla de Yap, si bien la isla queda bajo el mandato del Japón.

La actitud final sobre el tratado ha sido demorada hasta que algunos de los delegados reciban instrucciones.

LA PRENSA FRANCESA ANTE LA ACTITUD BRITANICA

PARIS, 3. (United) — Las insinuaciones británicas de que las demandas francesas respecto de los submarinos, encierran intenciones agresivas por parte de Francia, han irritado a la prensa.

Refiriéndose al asunto, "La Libertad", dice: "¿Puede acusársele a Francia de abrigar designios de cometer los mismos crímenes que Alemania?"

Somos acusados de imperialismo, cuando tenemos el derecho de decir que no Wáshington, se desea simplemente suprimir nuestros medios de defensa.

Por su parte, "Le Journal du Peuple' dice en uno de los párrafos de su comentario: "Porque Francia desea tener algunos submarinos, ella es un peligro para Inglaterra. Permitásenos son reirnos".

LAS CUESTIONES DEL LEJANO ORIENTE

WASHINGTON, 3. — Entre los delegados a la conferencia sobre la limitación de armamentos, existía hoy confianza general de que para la semana próxima se llegará a un acuerdo, comprendiendo a los problemas del Lejano Oriente, lo que permitirá a la conferencia terminar sus sesiones para mediados del actual.

No obstante las diversas molestas cuestiones que deben ser aclaradas, incluso la de Shantung, respecto a la cual han quedado suspendidas las negociaciones directas chino-japonesas, se cree que su solución no será demorada más de quince días.

La mayoría de las delegaciones extranjeras han arreglado definitivamente su partida para mediados del corriente.

SUECIA NECESITA SUBMARINOS

LONDRES, 3. — En el curso de una entrevista concedida a un representante de la Associated Press, el capitán Gisiko, jefe del departamento de submarinos de la marina sueca, declaró que Suecia no podía aceptar la prohibición del uso de los submarinos, el cual constituía un arma de defensa muy eficiente para las naciones pequeñas.

Agregó que Suecia, en el futuro, basaría su defensa naval en destróyers, submarinos y aeroplanos, pues quedaba completamente descartado para ese país, la construcción de acorazados o cruceros, en comparación con los de las grandes potencias.

FRANCIA Y JAPON

WASHINGTON, 3. — Copias de las comunicaciones que se dicen tramitidas entre los gobiernos de Japón y Francia, comprendiendo una apropuesta de ambos gobiernos, de actuar de concierto en la conferencia sobre la limitación de armamentos, en lo relativo al establecimiento del protectorado japonés en Siberia, fueron dadas a publicidad por la delegación especial de la República del lejano Oriente, la que ha venido a esta capital, solicitando se le permita participar en la sesión de la conferencia en que se discuta la cuestión siberiana.

Esas comunicaciones fueron caracterizadas por un miembro de la delegación francesa de "falsedades estúpidamente inventadas", y por un delegado de Japón de "maliciosas invenciones".

LA LABOR DE LOS PERITOS NAVALES

WASHINGTON, 3 (Havas) — Los peritos navales dedicaron su reunión de ayer al estudio de los detalles técnicos que quedan para solucionar relativos al acuerdo naval.

Las discusiones parecen haber alcanzado una fase que permite encarar un acuerdo dentro de un breve plazo.

Si las cuestiones provocadas por el examen del asunto sobre los submarinos, pueden ser solucionadas a tiempo, los leaders de la conferencia creen que el tratado entre las cinco potencias para la limitación naval, podrá ser establecido definitivamente en esta semana.

Hoy los peritos navales continuarán sus trabajos y diversas otras cuestiones navales y sobre el Extremo Oriente ocuparán la atención de los demás delegados.

NUEVOS EMBAJADORES

WASHINGTON, 3 (Havas) — El Presidente Harding nombró a Mr. Henry Fletcher, Subsecretario de Estado, Embajador de Estados Unidos en Bélgica; y a Mr. William Ottole, Ministro en el Paraguay.

UN DESMENTIDO DE FRANCIA

NUEVA YORK, 3 — Informan de París, que el Ministerio de Relaciones Exteriores publicó un desmentido formal sobre el pretendido acuerdo franco-japonés, para la ocupación de Siberia.

EL SENADO Y EL CUADRUPLE ACUERDO

NUEVA YORK, 3 — El corresponsal político del diario "The Yorg Tribune" en Washington, declara saber que cuan-

(Continuación en la 2.a pág.)

El Asueto Naval propuesto por Hughes

BARCOS QUE SERIAN DESTRUIDOS

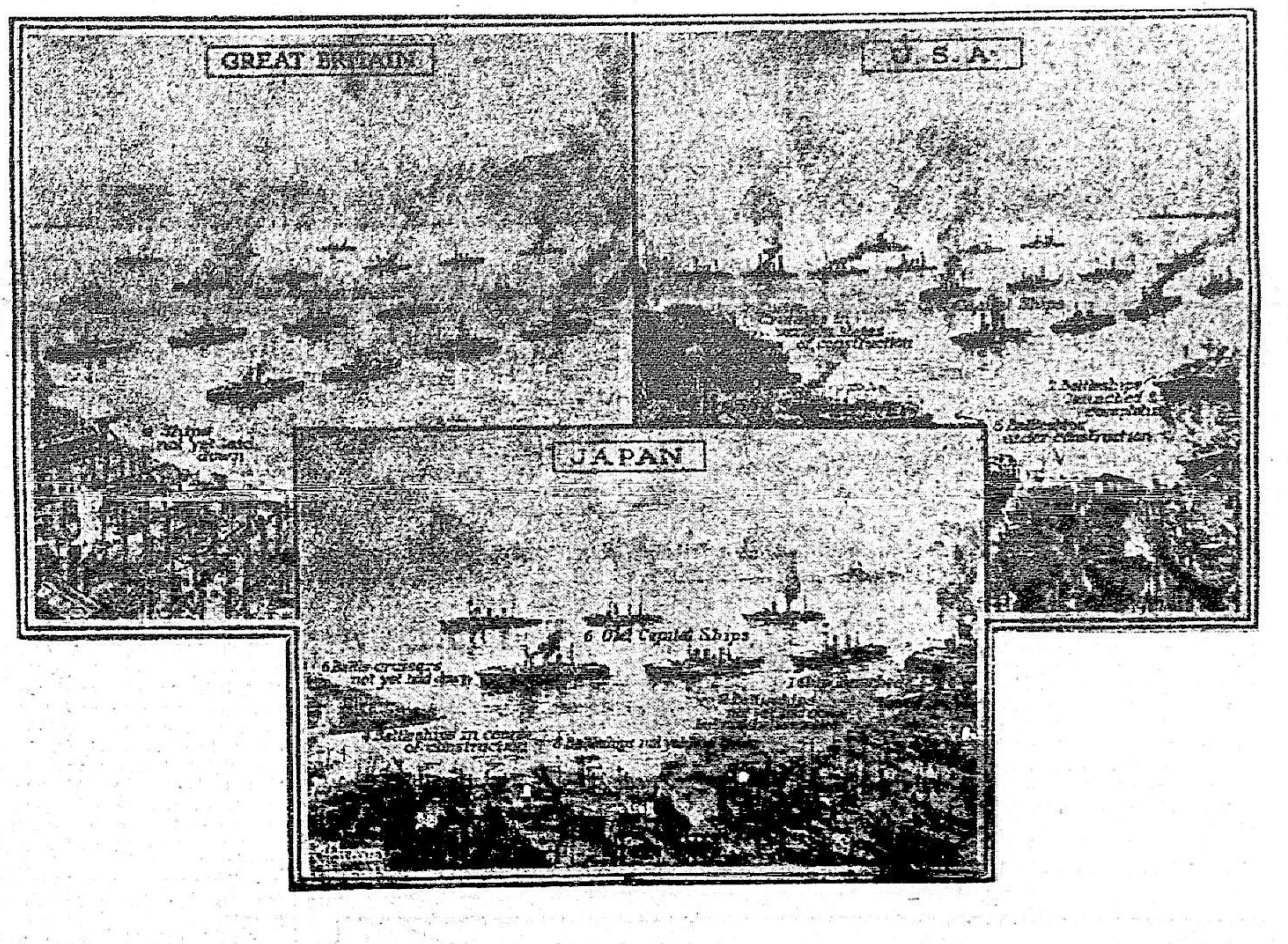

Los propósitos que quiere llevar a la práctica Mr. C. E. Hughes, de realizar un asueto naval de diez años, encierra la inmediata destrucción de barcos y cruceros de combate, con un tonelaje de cerca de 2.000.000 de toneladas. Ello implicaría para Gran Bretaña la pérdida de 19 elementos de combate, incluyendo cuatro astilleros a punto de terminarse, y para Norte América significaría dicho proyecto la destrucción de un buen número de navíos en diversas etapas de construcción. Con Bretaña y Japón, este aspecto no resulta tan radical, pues los japoneses sólo tienen actualmente cinco barcos en preparación, aunque estas dos naciones hayan gastado sumas considerables en muchos barcos que todavía no han sido completados. El diagrama que acompaña muestra claramente la cantidad de barcos viejos existentes en la actualidad que deberán ser destruidos, y en él se notan con precisión las importantes pérdidas que implica para Norte América y Japón en buques que se hallan en construcción o navíos cuyos planes han sido preparados estando listos los materiales para comenzarlos, siendo los de Gran Bretaña mucho menores en relación, aunque ésta pierda mayor núero de barcos poderosos que Norte América o Japón

NOTICIAS DE INGLATERRA

EL PLEITO IRLANDES

Discusión del Tratado en la Dail Eiseann

OPOSITORES Y DEFENSORES EN PUGNA

Amenazando con las bayonetas quieren ratificarlo

DUBLIN, 3 (United) — La Dail Eireann reanudó sus sesiones, suspendidas antes de Navidad. El Ministro de Agricultura, Mr. O'Conno, oponiéndose al Tratado anglo - irlandés, censuró a que son partidarios de la aceptación que aconsejaban a la Dail Eireann a que lo aprobara agregando que mediante la amenaza con las bayonetas trataban de forzar a los irlandeses a ratificarlo.

LOS DEBATES SE ACALORAN

DUBLIN, 3 (United) — Los debates en la Dail Eireann son, actualmente, acaloradísimos. Mr. Collins y otros, partidarios del Tratado, interrumpieron sarcásticamente a los oradores. Mrs. Pierce y Beasley diriculizaron a los contrarios diciendo que los deseos de la Nación no consistían en fórmulas ni palabras sino en el hecho mismo.

Markievicz opositor al Tratado, calificó de camouflage la ley del "home rule".

La ola roja en Ulster

BELFAST, 3—(United)—Ayer continuaron los tiroteos, resultando varias personas heridas.

OTRO DESORDEN EN BELFAST

BELFAST, 3 (United).—Anoche una turba de borrachos intentó saquear un salón de York Street.

La policía dió una carga, dispersando a los asaltantes.

Resultaron tres heridos.

LAS ELECCIONES GENERALES

LONDRES, 3. — "The Times" dice que en los círculos gubernamentales se anuncia que es virtualmente seguro que las elecciones generales se realicen en Febrero próximo.

UNA PRIMICIA

LONDRES, 3 (Havas). —"The Daily Chronicle" prevé que las conferencias de Cannes durarán cuatro días.

PROYECTOS DEL SIN FEIN

LONDRES, 3 (Havas). — Se informa que los dirigentes políticos del Sinn Fein habrían planteado una tentativa de acuerdo que permitiría al Dail Eireann aprobar el Tratado anglo-irlandés, reservando ciertas cláusulas respecto a los estatutos de la Nación irlandesa.

El Gobierno británico estudiaría ese plan.

ALEMANIA Y LAS REPARACIONES

LONDRES, 3 (Havas). —"The Times" publica un artículo recomendando el escepticismo sobre las seguridades pacifistas del presidente Ebert, en presencia de una Alemania imbuída siempre de imperialismo.

Dicho diario publica un informe de Lord Northcliffe, que se encuentra actualmente en Colombo (isla de Cavlán) denunciando que Alemania, que pretende ser incapaz de pagar las Reparaciones, está prodigando considerables sumas de dinero para hacer propaganda en Extremo Oriente.

LA INDUSTRIA ALGODONERA

LONDRES, 3 (Havas). — El diario "The Financier" augura la próxima reanudación de las actividades de la industria algodonera en la región de Lancashire.

EL COMERCIO DE CARNES

LONDRES, 3. — "The Financier" sugiere que la depresión del comercio de carnes con Nueva Zelandia ocasionará la baja de los envíos de lanas en la próxima estación.

Respecto al proyecto de pool de carnes este diario declara que los dueños de granjas, comerciantes y grandes criadores de Nueva Zelandia, los cuales sacrificaron unos veinte millones de libras esterlinas, son completamente hostiles al proyecto, que no protegería exclusivamente los intereses de los productores, pero también los políticos.

CONFERENCIA GRIFFITH, COLLINS Y DE VALERA

LONDRES, 3 (United) — Es rumor corriente, que Mr. De Valera y sus adherentes, están conferenciando con Griffith y Collins, con la intención de llegar a un acuerdo para establecer las bases de la cooperación de los primeros, en el caso de que el tratado anglo-irlandés, fuera ratificado por el Daily Eireann. Esto no quiere decir que Mr. De Valera abandone su intransigente actitud de luchar contra dicha ratificación, sino que en caso de que éste se produjera, no guerria hostilizar al nuevo régimen, como se predijo.

Alrededor de la situación hay una atmósfera de reservas y confusiones; pero se sabe que Griffith y Collins están dispuestos a hacer grandes concesiones en cualquier asunto, excepto en lo que a la ratificación se refiere, con tal de asegurarse la cooperación de los partidarios de Mr. De Valera.

Lord Curzon sale para Cannes

LONDRES, 3. (United) — Hoy parte para Cannes el jefe del Foreing Office, lord Curzon, con objeto de asistir a la Conferencia.

VIAJE DEL PRINCIPE DE GALES

RANGOON (India), 3 — El príncipe de Gales llegó hoy a ésta procedente de Calcuta.

LAS DETENCIONES HECHAS

CALCUTA, 3 (United)—Las detenciones practicadas aquí durante las últimas seis semanas suman 3.500, de las cuales 700 fueron realizadas el día antes de la llegada del príncipe.

SE PROHIBE LA EMIGRACION

CORK, 3 (United) — En avisos publicados aquí, se prohibe la emigración de Irlanda, sin consentimiento escrito del gobierno republicano, habiendo causado consternación la medida por causa de los muchos pasajes tomados para la primavera para América.

HUELGA

LONDRES, 3. — (Havas). — Telegrafían de Johannesburgo (Sud Africa) que el comité de huelga ordenó el retiro de los obreros encargados del manejo de las bombas de desagüe en las minas de carbón de la región de Rand.

ESPAÑA

LA DIMISION DE WEYLER

MADRID, 3 (United) — El general Weyler renunció a la jefatura del estado mayor central del ejército.

SEGURO OBRERO

MADRID, 3 (United) — El ministerio de la gobernación aprobó un proyecto del Consejo de Sanidad, estableciendo un seguro obrero, por el cual las familias proletarias tendrán médico, remedios de farmacia y dos tercios de jornal en casos de enfermedades.

LLEGADA LA CIERVA

MADRID, 3 (United) — Llegó el señor de La Cierva.

Entrevistado por los periodistas, negó la exactitud de la noticia según la cual él piensa dimitir.

Refiriéndose a la campaña contra el gobierno, respecto al asunto de los prisioneros, la calificó de injusta, puesto que el gobierno tiene dispuesta una cantidad para el rescate, pero los moros evaden el arreglo, imposibilitando al mismo tiempo la campaña en la zona de Alhucemas, donde por los mismos prisioneros, los españoles no efectúan incursiones ni bombardeos.

LA INDEPENDENCIA FINANCIERA DE ESPAÑA

MADRID, 3 — España debe independizarse completamente de la finanza extranjera, dice el señor Ramón Olascoaga en el diario "El Debate", ocupándose de la situación comercial e internacional.

Agrega que la deuda pública externa de España es insignificante, sus créditos comerciales en el extranjero son considerables y sus empréstitos internos son subscriptos con recursos propios de la nación en proporciones suficientes.

A pesar de las sumas gastadas en Marruecos la actual situación financiera de España es indudablemente favorable para la negociación de nuevos tratados de comercio.

CACERIA REAL

MADRID, 3. — El Rey Alfonso y el primer ministro, Sr. Maura asistieron ayer a una cacería en Flamenca.

LAS ANDANZAS DE LA CIERVA

MADRID, 3. — Informan de Melilla que el Ministro de la Guerra Dr. La Cierva, partió para Ceuta y Tetuán, recibiéndole el Califa.

El Ministro y el Jalifa cambiaron discursos cordiales, asistiendo a un banquete.

El Dr. La Cierva regresó a Ceuta para embarcarse de regreso a Madrid.

NUEVO AVANCE ESPAÑOL

MADRID, 3. — Las noticias procedentes de Marruecos anuncian que se considera inminente una operación en Dar Drius.

Se prevé que los rifeños opondrán gran resistencia a las tropas españolas.

DRAMA EN HUELVA

MADRID, 3. — Anuncian de Huelva que se produjo un drama que causó impresión en esa ciudad. Un vecino, al despertar, encontró a su esposa muerta y ello le conmovió tanto que falleció repentinamente.

SOBRE EL VIAJE DEL REY

MADRID, 3. — Se desmiente oficialmente la noticia procedente de N. York que publica la prensa inglesa pretendiendo que el capellán del Rey Don José Soto, estaba encargado de preparar un viaje de Don Alfonso a Estados Unidos y Sud América.

(Continuación en la 2.a pág.)

Continúa Italia.

(Continuación de la 1.a página)

EL NUEVO FILM NERON

ROMA, 3 (United).— La empresa Fox Film hizo una exhibición en privado, con asistencia del embajador de la Unión y de funcionarios del gobierno, de la cinta titulada "Nerón", primer film norteamericano hecho en Italia. En su preparación se trabajó durante seis meses, invirtiéndose la suma de 20.000.000 de liras. Esta nueva producción cinematográfica será enviada inmediatamente a Estados Unidos. Los intérpretes de este film salen ahora para Palestina, vía Egipto, con el propósito de filmar "El Rey Pastor", esperando hallar el lugar preciso donde Goliat mató al león para reconstruir la escena.

Continúa Estados Unidos.

(Continuación de la 1.a página)

do el Tratado entre Inglaterra, Japón Francia y Estados Unidos, sea presentado al Senado para su ratificación. Mr. Lodge y sus partidarios pedirán su adopción, declarando que en el caso de que el Tratado fuese rechazado, ello significará el aislamiento de Estados Unidos y también la política de no participación de éstos en los asuntos mundiales.

Esos senadores indicarán toda la política internacional futura de Estados Unidos depende de ese voto, y también que la decisión a tomar, será una de las más importntes de la historia Norte Americana.

El argumento de aquéllos en favor del Tratado de las cuatro potencias y de los otros acuerdos resultantes de la Conferencia, será que los Estados Unidos no pueden adoptar una política de aislamiento, sino que deben desempeñar su papel en los asuntos mundiales, no significando ésto que deben adherirse a la Liga de las Naciones.

El Tratado de las cuatro potencias y los otros acuerdos, serán sostenidos por los citados senadores, como siendo un justo medio entre el aislamiento y las alianzas internacionales.

El lio armado por los de Chita

LOS CHITIANOS VAN CONTRA EL JAPON

Declaracion paladina

WASHINGTON, 3 United — Los representantes del gobierno de Chita, manifestaron que la publicacion de los documentos relativos a una alianza franco-japonesa, se dirigia principalmente contra el Japón y no deseaban molestar en lo mas minimo a Francia. En los círculos británicos se crée en la autenticidad de los documentos. Se sabe que se pidió a Paris una declaracion oficial al respecto.

LA PRENSA LONDINENSE

LONDRES ,3 United—La prensa publica la supuesta correspondencia cambiada entre Francia y Japón y que fué revelada en Washington por la delegacion del gobierno de Chita.

CATEGORICO DESMENTIDO FRANCES

WASHINGTON, 3 United—M. Serraut jefe de la delegación francesa, pasó una nota al Secretario de Estado Mr. Hughes, desmintiendo los documentos alegados en las denuncias hechas por la delegacion del tituiado gobierno de Chita. Afirma, M. Serraut la falsedad de los documentos y declara que, los cargos formulados, constituyen un paso ilegal y malicioso opuesto a la conquista de la paz común.

Asuntos de China

NO SE TRAMITA LA UNION ENTRE NORTE Y SUR

SHANGHAI, 3. (Especial).— M. Sun-Yat-Sen, jefe del gobierno del Sur de China, califica de puras invenciones los rumores, según los cuales estaría negociando un acuerdo con el jefe del gabinete, M. Liang-Shi-Hyi, y otro miembros del gobierno de Pekín.

En su declaración, el citado jefe recalca la renovada orden del gobierno de Cantón, de arrestar al primer ministro, como traidor, quien, dice, está planeando, con los demás miembros del gabinete, obtener el fracaso de los delegados chinos a la conferencia de Washington, para permitir al gobierno del Norte el poder.

EL NUEVO AÑO COMERCIAL E INDUSTRIAL

Opiniones optimistas

NUEVA YORK, 3. (United) — Personas conceptuadas como autoridades en cuestiones de negocios, se muestran optimistas ante las perspectivas del año que se inicia.

Mr. Elbert Gary, una de las principales figuras en la industria del acero, en Estados Unidos, dice que, aunque no se ha ajustado del todo la industria y el actual período es un tanto crítico, no hay duda que se presenta la oportunidas para establecer la paz, el progreso y la prosperidad, mucho mejor que hasta ahora.

Mr. Hoover manifiesta que la crisis resultante de la guerra pasó con el año que acaba de terminar, augurando un completo arreglo y prosperidad en el año actual.

Mr. Thomas Wildona, presidente de la Wilson Packing Company, asegura que la industria de las conservas, terminó el año con una producción normal, que fué vendida sin necesidad de guardarla almacenada.

Formula, en fin, buenos augurios para los negocios en general.

Los puntos de vista de otras personas dirigentes, son similares.

INCIDENTE ENTRE ITALIANOS Y NORTEAMERICANOS

SHANGHAI, 4. — A consecuencia de una incidencia fútil, ocurrida hoy en el interior de un bar de esta ciudad, entre marinos italianos y norteamericanos, se produjo un gran desorden.

Italianos, armados de cuchillos y revólvers, sacaron por sorpresa a unos 17 norteamericanos desarmados, que se encontraban en el bar.

Se agrega que los italianos recorrieron varios establecimientos públicos, buscando atacar a grupos aislados de norteamericanos.

Cinco marinos norteamericanos fueron heridos con cuchillos; dos de ellos de gravedad.

En los buques se han suspendido los permisos para bajar a tierra, y las autoridades están investigando los hechos.

EL SUCESOR DE Mr. PENROSE

WASHINGTIN, 3. (United) — El senador Porter Mr. Cumber, de North Dakota, sucede al senador Ponrose, como presidente de la comisión de finanzas del Senado. La política del comité no cambiará materialmente, puesto que, al igual que a Penrose, a Mc. Cumber se le considera como proteccionista, aunque la presidencia pasa así de un estado industrial a uno agricola.

Continúa España.

(Continuación de la 1.a página).

NOVEDADES POLITICA

MADRID. 3. — Los periodicos hablan de que es posible que ocurran novedades políticas al regresar el Ministro de la Guerra, Dr. La Cierva, de su viaje a Marruecos.

NOTICIAS MILITARES

MADRID, 3. — Aun cuando se esperaba de que se reanudarían las operaciones militares en la zona de Melilla las noticias de aquella procedencia enviadas por el corresponsal de guerra del diario "El Heraldo de Madrid" dan cuentla de que ayer de tarde se hallaba todo dispuesto para que las tropas españolas cruzaran el río Kort y que la artillería enfilaba a las posiciones marroquíes.

Este corresponsal agrega que los futuros avances con dirección a Annual en una extensión de cincuenta kilómetros son progresivamente más difíciles, pues se opondrán al paso de las fuerzas españolas tropas enemigas constituídas por los más feroces kabileños, los cuales no obstante están divididos por disensiones internas.

Los marroquíes poseen cañones, pero no tienen artilleros y están evidentemente escasos de municiones.

LOS PRISIONEROS ESPAÑOLES EN MARRUECOS

MADRID. 3. — "El Sol" repite el rumor de que los prisioneros españoles en Marruecos serán libertados, probablemente, la noche del 12 del actual y anuncia que las negociaciones a tal fin prosiguen desarrollándose sin tropiezos.

LA REACCION RUSA

AL MARGEN DEL TELEGRAFO

La firma del tratado comercial italo-ruso importa un acto definitivo de reacción contra el régimen sovietista de parte de la actual dictadura en Rusia, porque para alcanzar la reanudación de las relaciones comerciales con Italia, el delegado Vorovsky ha debido someterse a las exigencias que se le impusieran en orden a restituir las propiedades italianas confiscadas durante el período álgido del comunismo e indemnizar a sus propietarios de los perjuicios causados; en una palabra, el delegado ha sompromotido la voluntad del Soviet para el reconocimiento de la propiedad privada. Y tocante al aspecto político del gobierno sovietista, ha quedado establecido que el tratado comercial no lo reconoce, y se limita a fijar normas para el intercambio comercial entre los dos países.

Mientras Italia con este tratado de comercio entra sólo a reivindicar los intereses de los suyos en el territorio ruso, sin compromisos político ninguno con la dictadura de Moscow, el Gobierno de los Soviets ha debido reconocer situaciones básicamente reñidas con los ideales comunistas, se ha visto obligado a limitar las relaciones entre los dos países a la sola actividad económica, y ha tenido que evidenciar la nueva actitud de la dictadura rusa frente al capitalismo y en la cual ya se advierte una descalificación para los rumbos que han arrastrado a Rusia hasta la catástrofe de su desplome económico.

El tratado de comercio italo-ruso importa, pues, el primer paso del Gobierno ruso en orden a orientaciones económicas que pueden dar por terminado el trágico ensayo comunista, implantado por la dictadura proletaria en aquel país al precio de cientos de miles de vidas y de todas las fuerzas productoras de la nación

Las declaraciones del delegado ruso, los términos precisos en que se ha finiquitado la negociación, la limitación política que en él se ha impuesto, han sido suficientes para que hasta los círculos políticos más antibolsheviquistas de Italia acepten este tratado de comercio, adelantándose a estimar que importa el primer paso de los actuales dirigentes de Rusia en orden a la organización de un Gobierno representativo estable, que cuente con la voluntad del pueblo y esté por ende capacitado para entablar relaciones regulares con las demás naciones.

No sólo ha terminado la trágica aventura comunista con todo su cortejo de horrores, sino que ya comienza el país a orientarse para su futura organización dentro de los sistemas verdaderamente representativos y capaces de garantizar el resurgimiento de una Rusia nueva de entre las ruinas, los crímenes, los errores y los abuso de la Rusia enloquecida de los soviets.

CHILE

DECLARACIONES DEL Sr. BELLO CODESIDO

SANTIAGO DE CHILE, 3. (United). — El Sr. Bello Codesido, entrevistado acerca de las observaciones que hiciera al canciller boliviano Gutiérrez, acerca de la cuestión del Pacífico, manifestó que lo sorprendieron las extrañas afirmaciones del mismo canciller, refiriéndose a las que él hiciera días pasados, cuando estuvo en La Paz, sobre el convencimiento de que el tratado de 1904 no estaba concluido como pacto diplomático, requiriendo modificaciones. En tal sentido, Bello firmó el protocolo de enero de 1920.

Agrega el Sr. Bello:

"No está en mis manos dar a conocer el texto en el cual Gutiérrez pretende fundar su afirmación.

Nada me coloca en contradicción con el firmante del tratado de 1904.

Separadamente de éste, me esforcé encumplir las instrucciones de mi cancillería y estrechar las vinculaciones de ambos países, manifestando, independientemente del tratado de 1904, que Chile deseaba atender lo más posible las aspiraciones bolivianas, mediante acuerdos recíprocamente beneficiosos al desarrollo de nuestras relaciones políticas y comerciales.

DOS NOTICIAS

SANTIAGO DE CHILE, 3.— El ministro de la Argentina, Dr. Noel, celebró una conferencia con el ministro de Relaciones Exteriores.

—Los agricultores, comerciantes e industriales de Curacautin enviaron un telegrama al gobierno, expresando su sorpresa por la oposición a construir una línea férrea transandina por esa región.

CARBON PAGADO CON SALITRE

SANTIAGO DE CHILE, 3. — El ministro de Hacienda estudia la proposición de industriales norteamericanos, para vender 300.000 toneladas de carbón, pagaderas en salitre.

El ministro de Relaciones Exteriores permanecerá en la región carbonífera, hasta que se llegue a un arreglo entre las compañías carboníferas y sus obreros.

Dicho ministro confía en que sus gestiones tendrán éxito.

—El Sr. Piacentini se embarcará esta tarde en Valparaíso, con destino al Perú.

LOS EXITOS DEL MINISTRO DE LA ARGENTINA

SANTIAGO DE CHILE, 3. — Ha causado espléndida impresión en los círculos financieros el éxito obtenido en sus gestiones por el Ministro de la Argentina en ésta, señor Noel, a fin de que los títulos comerciales chilenos y argentinos se coticen en las bolsas de Buenos Aires y de esta capital.

"El Mercurio" atribuye importancia a la entrevista entre los señores Noel, el Presidente de la República y el Ministro de Relaciones Exteriores.

Agrega que se estima que las relaciones entre Chile y la Argentina se orientan hacia mejores vinculaciones.

El señor Mitre partió de Valparaíso a fin de seguir con la combinación de esta tarde con destino a Buenos Aires.

EL PROYECTO CONTRIBUTIVO

SANTIAGO DE CHILE, 3. — El Senado terminó la discusión del proyecto sobre contribuciones fiscales y municipales, y dejó para la sesin de hoy la votación de las indicaciones pendientes sobre el no restablecimiento del impuesto al ganado argegntino.

En sesión secreta continuó en el Senado el debate sobre la cuestión internacional.

En esta sesión el Ministro de Relaciones Exteriores dió cuenta de las últimas incidencias en la cuestión con Perú.

NADA SE HA RESCELTO AUN SOBRE LA NOTA PERUANA

SANTIAGO DE CHILE, 3. — Interrogado al respecto el Ministro de Relaciones Exteriores expresó que el gobierno nada ha resuelto todavía a la nota peruana y que espera el regreso a esta capital de los Ministros que se encuentran ausentes para resolver la forma de la respuesta y los términos de ella.

Los internacionalistas en general estiman que en el fondo la última nota peruana es un cambio de frente en las negociaciones por parte de Perú y lo atribuye a la presión de la opinión pública y de las cancillerías extranjeras.

ALEMANIA

LA CORRESPONDENCIA ENTRE GUILLERMO Y EL GENERAL HINDENBURG. —

BERLIN, 3. (Havas). — A raíz de una polémica entre representantes del Partido Popular y la Señora Von Cheim, que es diputada, a propósito de la publicación de la correspondencia entre el ex aKiser e Hindenburg, esa túltima dice que esta es una maniobra por medio de la cual se intenta rehabilitar definitivamente al ex emperador.

Agrega que no se hará creer a nadie, tanto a nuestros enemigos como a los neutrales y mismo a ciertos alemanes, la no culpabilidad de Alemania, en la última guerra.

OGLIGATORIEDAD DE LOS EJERCICIOS FISICOS —

BERLIN, 3. — El diario "Welt Ammontag" anuncia que próximamente será depositado en el Parlamento un proyecto de ley, estableciendo que todo alemán debe realizar ejercicios físicos al entrar y salir de la escuela y en los establecimientos públicos destinados al efecto.

Todo interesado que no haya cumplido con estos requisitos, no podrá obtener grados o empleos en el Gobierno a Comuna hasta la edad de veinte y cinco años.

Este diario incita al Parlamento a rechazar este proyecto de ley de un modo enérgico e inmediato teniendo en cuenta el interés de la paz.

Anuncia finalmente que se han descubierto 165 quintales de granadas ocultas en una selva de Alta Silesia.

BRASIL

RIO JANEIRO, 3 (Americana) — El "Jornal do Commercio" informa que el doctor Ruy Barbosa solamente irá a La Haya a la segunda reunión de la Corte Internacional de Justicia.

—Falleció el general de división retirado don Alfonso Carvalho. El gobierno ha dispuesto que se le tributen al extinto los honores correspondientes a su jerarquía.

—Durante el año 1921 entraron en Sao Paulo 27.926 inmigrantes.

—Fué eximido, a su pedido, del cargo de director general de la comisión militar de las pruebas deportivas a celebrarse durante las próximas olimpíadas, el coronel Antenor Santa Cruz Pereira de Abreu.

—Tuvo lugar el domingo en el Palacio Cattete la recepción que el Presidente de la República ofrece tradicionalmente a las personas de representación civil, militar y diplomática. El acto estuvo brillante. El doctor Pessoa, que se hallaba acompañado por todo el ministerio fué saludado por los diputados y senadores, jefes y oficiales, diplomáticos, delegaciones de obreros, etc.

—El embajador de Francia, señor Conty y el de Italia, Mercatelli, ofrecieron recepciones en los respectivos palacios, asistiendo las colectividades de sus países.

—El Congreso Nacional, sancionó un proyecto de ley concediendo a la Confederación Brasileña de Deportes una subvención anual de 100 contos de reis, bajo la condición expresa de que instale una escuela de atletismo, con su correspondiente plantel de técnicos.

—Diversas firmas comerciales e industriales de esta capital federal y de Sao Paulo, en vista de que las sucursales de la Banca Italiana de Sconto, no pagaron sus cheques se han presentado a las autoridades judiciales solicitando la declaratoria de quiebra de esos establecimientos bancarios.

—El Presidente del Estado de Espiritu Santo, ha remitido al Congreso, el mensaje de estilo sobre la situación y marcha de negocios públicos.

En ese mensaje después de demostrar la excelente situación económica y financiera expone las ventajas que otorga el Estado.

—Después de las agitadas sesiones de clausura del Congreso Nacional, ha reinado calma en esta Capital y solamente se mantiene la agresiva prédica periodística.

—La legación chilena ha distribuído a la prensa, el texto de la última nota enviada por su gobierno al del Perú, dando por terminadas las negociaciones relacionadas al asunto del Pacífico, en vista de que esa República exije el arbitraje amplio.

Los diarios lamentan este final y confían en que se reanudarán nuevamente las tramitaciones, tal vez por gestiones amistosas de los Estados Unidos.

ARGENTINA

BUENOS AIRES, 3. — El cómputo de las primeras mesas de elecciones de gobernador de Mendoza arrojan mayoría a favor de los liberales.

—Hoy se inicia el escrutinio de las elecciones de gobernador de la Provincia de Buenos Aires.

—Los habitantes de las casas baratas del Barrio Cafferatta entregarán una medalla de oro y una placa de bronce al Diputado Señor Cafferatta, autor de la ley de casas baratas, en señal de agradecimiento.

—Informan de Chile que el accidente al aviador Bó fué motivado por la mala calidad del aceite.

El Sargento Bó ha manifestado que desiste de realizar el raid.

—Ha fallecido el Señor Pedro S. Lamas colaborador financiero de "La Razón".

—Debido al descontento causado por el nombramiento del nuevo Rector del Colegio Nacional de La Plata, los estudiantes capitaneados por el ex jefe de bedeles, se apoderaron del Colegio.

La policía intervino desalojándolos y ocupando el edificio.

—El día 6 del corriente el Aero Club inaugurará un campo de volación propio.

En ese acto numerosos aviadores civiles y militares ejecutarán pruebas aéreas.

El Ministro de la Guerra visitó el Instituto Geográfico Militar

—Informan de Chile que en los círculos insisten en que se eleve la Legación de Chile en Buenos Aires al rango de Embajada.

—El Poder Ejecutivo ha dispuesto que se devuelvan las multas cobradas a capitanes de varios buques extranjeros que ascienden a varios miles de pesos oro.

—La Empresa Mihanovich ha fijado el día 10 del corriente para la inauguración del servicio de pasajeros entre Buenos Aires y Mar del Plata.

—Anuncian de Chile que debido a la rotura de la hélice de su aparato el aviador sargento Bó se vió obligado a realizar un descenso forzoso cerca de Salamanca, Provincia de Coquimbo, resultando ileso.

—Informaciones recibidas de Santa Cruz dan cuenta de que se continúa favorablemente la persecusión de los bandoleros.

—Esta noche parte para Montevideo un grupo de médicos argentinos a fin de asistir a las reuniones rioplatenses sobre otorrino y larintología que se realizarán en la próxima semana.

—Hoy regresa a esta capital el Ministro de Obras Públicas.

—Se espera establecer en breve el Banco de la República con un capital no menor de cien millones de pesos.

Dentinol
Pasta para los dientes
SIEMPRE LA MEJOR

SALUS
AGUA MINERAL
FUENTE DEL PUMA

BANCO POPULAR DEL URUGUAY
Calle 25 de Mayo, 402

Capital autorizado . . . . $ 5.000.000
" realizado . . . . " 3.000.000

DIRECTORIO — Dr. Rodolfo Artagaveytia, presidente; José Luis Carvallido, vice-presidente; Antonio Otegui, secretario; Dr. José V. Carvallido, Antonio Raffo, vocales; Esteban E. Elena, director gerente.

DESCUENTOS - CUENTAS CORRIENTES - CAUCIONES
Giros, Ordenes Telegráficas y Cartas de Crédito sobre las principales Plazas del mundo y pueblos de Italia y España

TASA DE INTERESES

ABONA

Sobre saldos acreedores en cuenta corriente	1 o/o anual
" Cuentas Corrientes acreedoras	2 " "
En Alcancías hasta $ 1.000:	
Después de 3 meses	6 " "
En Caja de Ahorros:	
Después de 30 días	Convencional
A vencer cada 3 meses	5 o/o anual
A vencer cada 6 meses	6 o/o "
A vencer cada 12 meses	6½ o/o "
En depósitos fijos	Convencional

pagando siempre el más alto interés de plaza.

COBRA.

Sobre cuentas corrientes, descuentos y cauciones Convencional.

DIVISION DE DEPOSITOS DE ADUANA

AVISO

AL COMERCIO Y AL PUBLICO EN GENERAL

Por mandato del Sr. Director General de Aduanas, Don Enrique F. Areco, y de acuerdo con lo dispuesto por el artículo 8o. de la resolución de fecha 15 del corriente, se hace saber a los señores Despachantes, Agentes y público en general que dentro del término de veinte días, a contar desde la fecha, deben presentarse a la División Depósitos (en el local del depósito Santos), una relación de las mercaderías que posean en la Aduana, determinando las fechas de entrada, el nombre del barco conductor, la clase de mercancías en forma genérica, las marcas y número de los bultos, y el depósito receptor, debiendo, así mismo, justificar la propiedad, con las transferencias originales, o en su defecto con los certificados de la agencia o con los comprobantes que otorga la Oficina de Descarga Directa de la Administración Nacional del Puerto, previa conformidad de los depósitos. — Montevideo, diciembre 19 de 1921. — José Rovira, jefe de la División Depósitos.

3996-ene.13

EJEMPLAR 0.40 — UNICA EDICION
Don Juan
Notable novela histórica
por
MIGUEL ZEVACO
SOLICITARLO EN ESTA ADMINISTRACION — de venta en Rincón 587

COMPAÑIAS FRANCESAS DE NAVEGACION
CHARGEURS REUNIS-Cie SUD-ATLANTIQUE-Sté. Gle. DE TRANSPORTS MARITIMES
Agente General: L. NICOL

Próximas salidas

Para Río Marsella y Génova
FORMOSA 18 de Enero

Para Santos Río, Lisboa, Vigo y Burdeos:
GARONNA 18 de Enero

VIAJES EXTRA-RAPIDOS
Para Santos - Río - Lisboa - Vigo y Burdeos
Massilia 25 de Enero
Lutetia 23 de Febrero

Salidas semanales de Cargo-Boats para todos los Puertos Franceses, y ocasionalmente para Amberes, Hamburgo y Génova.

Se expenden billetes directos para Constantinopla, Beyrouth y demás puertos del Levante
Para todos datos dirijirse a la Agencia: 25 DE MAYO, 350 Esq. SOLIS

WEST INDIA OIL COMPANY
PETROLEO Y SUS PRODUCTOS
Kerosene "ZALORIA"
Nafta "WICO" (Etiqueta verde)
Nafta "WICO" (Etiqueta amarilla)
GAS OIL para motores Diesel
CALORIFEROS, FAROLES y LAMPARAS
COMBUSTIBLE LIQUIDO,
444 - SARANDI - 444

R. M. S. P. THE ROYAL MAIL STEAM PACKET Co.
SERVICIO ENTRE NUEVA YORK, SOUTHAMPTON, CHERBURGO Y HAMBURGO, CON LOS VAPORES SERIE "O".
SALIDAS DE MONTEVIDEO PARA EUROPA
ALMANZORA para Southampton alrededor Enero 4
ANDES " " " Febrero 11
SALIDAS DE LA PLATA (R. A.)
DARRO para LIVERPOOL alrededor Enero 18

P. S. N. C. THE PACIFIC STEAM NAVIGATION Co.
SALIDAS PARA PORT STANLEY, PUNTA ARENAS Y PUERTOS DE LA COSTA OCCIDENTAL
ORITA Enero 14
MACLEAN & STAPLEDON
CALLE PIEDRAS, 332.— Montevideo

Compañía Transatlántica DE BARCELONA
Vapores correos subvencionados por el gobierno español. Con poderoso servicio de telegrafía sin hilos.
El vapor español
Reina Victoria Eugenia
Saldrá el día 2 de febrero de 1922, a las 10 de la noche, para los siguientes puntos: Las Palmas, Cádiz y Barcelona.

El magnífico vapor-correo
Infanta Isabel de Borbón
Saldrá el 2 de Marzo de 1922 a las 10 p. m. recibiendo pasajeros directamente para Tenerife Cádiz y Barcelona.
Por más informes, ocurrir agentes:
PEDRO FERRES Y Cía.
Calle Cerrito 373

Navigazione Generale Italiana
Societades Reunidas Florio y Rubattino Lloyd Italiano
El vapor correo P. MAFALDA
Sale de Montevideo el 5 de Enero para Río, Barcelona y Génova
El vapor correo Duca d' Aosta
Saldrá el 11 de Enero para Santos, Río, Barcelona y Génova.
Por informes: ANTONIO PIAGGIO - 425, Calle Piedras, 425

DENTINOL
PASTA DENTIFRICA

EL SIGLO
DIARIO de la MAÑANA
FUNDADO EN EL AÑO 1863
RINCON 585 AL 587

EL MONOPOLIO DEL ALCOHOL

En el seno del Consejo Nacional de Administración al plantearse la discusión del proyecto relativo al monopolio de alcohol — que aquella rama del Ejecutivo elevará en breve a la Asamblea — se planteó el problema de la expropiación de las fábricas existentes actualmente.

Dos tendencias claramente definidas se han manifestado. La de los que como el Dr. Areco afirman que no habiéndose realizado por parte del Estado, actos que impliquen concesión, queda este en entera libertad y no está obligado a realizarla, siendo su situación análoga a la de un particular que estableciera el mismo negocio. Y la de los que siguiendo el dictamen de la comisión reconocían — o la necesidad de ir a un arreglo amistoso con los particulares, para la adquisición de las fábricas, o en caso de no ser posible el acuerdo, ir francamente a la expropiación.

La creación de un monopolio importa de acuerdo con la opinión del legislador convertir en un servicio público — por razones de interés general que aquel determina según las circunstancias — una actividad particular, a fin de dar satisfacciones a necesidades colectivas.

Pero estas razones de orden general que son las que determinan la creación del monopolio, no se oponen a la obligación que existe por parte del Estado, a adquirir las fábricas y establecimientos de los particulares.

Por una parte, dentro del régimen existente, con tendencia proteccionista, ha sido al amparo de un sistema de ventajas aduaneras que han podido prosperar las empresas particulares. La prueba está que suprimidos los derechos proteccionistas, la competencia de las fábricas extranjeras, ha limitado en forma considerable las ganancias de la fabricación nacional. De manera, pues, que en cierto sentido — ha habido por parte del Estado, un sistema de concesión tácita, dentro del cual, correspondería por equidad, el reconocimiento de la obligación de expropiar — o de adquirir por arreglo amistoso con los particulares.

Por otra, esas necesidades de orden general que determinan o justifican la creación de un monopolio, pesan también en el mismo sentido, a favor de la expropiación. Si bien es cierto que esas fábricas están actualmente en poder de los particulares, ellas forman parte de la riqueza pública, ya que esta se forma por la suma de las riquezas individuales. Si el Estado procede a la creación de nuevas fábricas, monopolizando la producción de alcohol, toda la riqueza que aquellas representan como capital industrial es un valor muerto, sin ventaja para la productividad particular pero sin ventaja ninguna para la riqueza pública nacional.

El edificio de una fábrica en producción con su material en actividad, con todo su instrumental, puesto al servicio de una industria representa un valor notablemente superior que el solo edificio de la fábrica, destituído de su función industrial, por la paralización forzosa que sería la consecuencia inmediata del monopolio. Ese edificio sólo poseerá un valor como albergue, depósito o almacén, infinitamente inferior al que poseía antes en manos de los particulares, o al que podría seguir poseyendo en manos del Estado.

Hay, pues, por lo mismo, razones fundamentales del interés colectivo la conveniencia de llegar a la solución prevista por el art. 4o. del proyecto.

En cuanto a la libertad que se establece de poder llegar a un acuerdo particular, con los actuales propietarios, antes de ir a la expropiación judicial, es una solución que si es beneficiosa para el Estado, puede serlo también para los particulares. Pueden las concesiones del convenio llegar a una fórmula que satisfaga mejor los intereses de ambas partes, con la ventaja de acelerar la solución y resolver de inmediato el precio del bien a adquirirse.

Además el régimen de adquisición de los establecimientos particulares permite al Estado entrar en posesión inmediata de la fábrica, teniendo ya resueltos una gran cantidad de problemas, que en el funcionamiento de todo nuevo establecimiento pueden plantearse, y resueltos por la experiencia y el interés particular, que ha sabido resolverlos de antemano.

Aviadores argentinos y uruguayos

EL FESTIVAL DE ESTA NOCHE

En el teatro Urquiza se realizará esta noche un interesante festival, patrocinado por la Brigada de aviadores de la Liga Patriótica Argentina y en honor de los aviadores uruguayos militares y civiles.

Después de representarse la comedia de Federico Mertens, "Mi abuela Graciana", se cumplirá el siguiente programa:

Himno Nacional Uruguayo. — Himno Nacional Argentino, por la Banda del Cuerpo de Bomberos.

Entrega de las insignias y diplomas de "Pilotos Superiores" a los aviadores:

Doctor Francisco Ghigliani, Presidente del Aéro Club del Uruguay; Capitán Cesáreo L. Berisso, Capitán Tiddeo Larre Borges, Teniente José Luis Iberra, Teniente Rogelio Otero, Alférez Eduardo Galenno, Teniente Glauco Larre Borges, Teniente Pascual Morales.

Medalla de oro al Mayor Victoriano Rovira, Director de la Escuela Militar de Aviación.

El doctor Francisco Ghigliani hablará en nombre del Aéreo Club del Uruguay, y el Capitán Cesáreo L. Berisso, en nombre de la Escuela Militar de Aviación.

Ofrecerá la demostración el aviador argentino, señor Enrique A. Roger, Presidente de la Brigada de Aviadores de la Liga Patriótica Argentina.

El señor Roger, se encuentra desde ayer en esta capital, dirigiendo personalmente la organización de la fiesta, que promete alcanzar mucho éxito.

El señor Roger, visitó anoche nuestra redacción, obsequiando a EL SIGLO con una medalla de plata, como expresión de gratitud, por la participación que tuvo en el anuncio de la fiesta de aviación realizada en Maroñas.

◆

Facultad de Arquitectura

EL Sr. JOAQUIN BRANDAO

Habiendo presentado renuncia del cargo de Decano de la Facultad de Arquitectura, el señor Horacio Acosta y Lara, el Consejo Directivo de la misma, ha propuesto para desempeñar el Decanato, con carácter de interino y hasta que se produzca la elección, al doctor Luis Varela, en su carácter de profesor más antiguo de la Facultad.

◆

Los buenos funcionarios

Después de una larga y meritoria actuación como actuario del Juzgado Letrado de Paysandú, en donde puso siempre de manifiesto sus condiciones de honestidad y de inteligencia, en el desempeño de este delicado cargo judicial, el señor escribano Joaquín Brandao Sosa, se retira de dicho puesto para dedicarse por entero a sus tareas profesionales en aquel departamento, donde goza de una general estimación.

Es de esperar un buen éxito en las nuevas actividades del señor Brandao Sosa, teniendo en cuenta sus cualidades de probidad y rectitud de espíritu, que invariablemente constituyen norma en su vida de funcionario y de profesional.

◆

En defensa de la producción nacional

En el día de ayer se reunió en el local de la Asociación de Consignatarios de Ganado, la Comisión de Asuntos Ganaderos, que preside el Sr. José Luis Ponce de León. Asistieron a la nombrada asamblea el doctor Ernesto A. Bauzá, José Luis Ponce de León, Federico P. Arrosa, delegado de la Cámara Mercantil, Numa Pesquera por la Liga de Defensa Comercial, Héctor Cerviño Sande y Félix Benausse.

Como se había anunciado, en primer término debió tratarse el proyecto de que es autor el doctor Ernesto A. Bauzá y que se relaciona con la creación de una Comisión Nacional de Defensa de la Producción, y también la moción presentada por el delegado de la Cámara Mercantil señor Arrosa y que se refiere al nombramiento de una Comisión encargada de estudiar nuevos mercados en Europa, a cuya efecto debería trasladarse al extranjero, pero, en vista de que aún no se han expedido las instituciones rurales, Asociación Rural y Federación Rural y también la Cámara Mercantil; en la asamblea de ayer se resolvió dirigirse nuevamente a esas Instituciones, encareciéndoles traten de expedirse a la mayor brevedad, por considerar de vital importancia para los intereses que se defienden, una rápida solución a tan importantes como patrióticos propósitos que encarna en estos momentos la comisión referida.

La Liga de Defensa Comercial ya se ha expedido en este asunto, por intermedio de su delegado señor Numa Pesquera, quien en la referida asamblea manifestó que en nombre de la institución referida aceptaba el proyecto del doctor Bauza. En dicha reunión se dió lectura a la nota que publicamos más abajo y que dice así:

"Montevideo, Diciembre 15 de 1921. — Señor Numa Pesquera. Presente. Muy señor mío: El Consejo se ha enterado de su atenta comunicación, dando cuenta de su gestión como delegado ante la Comisión de Asuntos Ganaderos, y pidiendo instrucciones acerca de un proyecto del señor Ernesto A. Bauzá.

En contestación, tengo el gusto de significarle que el Consejo entiende que el referido proyecto merece ser apoyado, entendiendo que la contribución de la Liga, en su caso, debe ser proporcionada al interés simplemente de coperación que representa, en relación a las entidades directamente afectadas, sin perjuicio de darle amplias facultades al respecto.

A la vez le hago saber, que por renuncia de su colega de Comisión, ha sido designado don Alberto Morales, de la firma Peixoto, Morales y Cía.

Muy agradecidos a su gestión lo saluda muy atentamente. Pedro Aguerre, vicepresidente, Conrado Velázquez, secretario".

En la próxima semana se reunirá la Comisión de Asuntos Ganaderos y en primer término será tratado en definitiva el importante proyecto del doctor Ernesto A. Bauzá.

El Monopolio de los servicios portuarios

Una nota del Directorio del Puerto

Necesidad de abordar de inmediato la solución de este asunto

"Montevideo, Enero 2 de 1922. —Excmo. señor ministro de Hacienda, doctor Ricardo Vecino.— Excmo señor: El Directorio de la Administración Nacional del Puerto de Montevideo que tenge el honor de presidir, está estudiando, desde hace algún tiempo, la conveniencia de que se decrete el monopolio de los servicios de remolques y lanchajes en nuestro puerto, y ha nombrado una Comisión Especial que tiene a su cargo reunir todos los antecedentes del caso, apreciar aproximadamente el desembolso que habría necesidad de hacer y aconsejar la forma a adoptarse para la adquisición de los elementos que poseen las empresas particulares que se dedican a esa clase de operaciones, cuya Comisión ya ha celebrado diversas conferencias con el presidente del Centro Marítimo del Uruguay, Asociación que está constituida por los lanchoneros de esta plaza comercial.

En general, el Directorio ha aceptado la idea del monopolio de la referencia, faltando ahora que la indicada Comisión se expida, para declarar después si conviene o no el expresado monopolio, a fin de solicitar, en caso afirmativo, del Honorable Consejo Nacional de Administración quiera tener a bien dictar el decreto correspondiente de acuerdo con el artículo 15 de la ley de 21 de Julio de 1916 que lo faculta para decretar el monopolio de todos o cada uno de los servicios del puerto, dando cuenta en cada caso a la Asamblea General.

Mientras tanto, Excmo. señor, hay verdadero interés en saber si el H. Consejo Nacional de Administración estaría dispuesto a ocuparse de este asunto, pues en ese caso, si se llega a una conclusión afirmativa, las empresas particulares no podrían considerarse perjudicadas, si ampliaran sus medios de trabajo con embarcaciones que no entrarían en la expropiación.

El artículo 16 de la citada ley, determina que a los efectos del monopolio, el Directorio de la Administración del Puerto podrá adquirir amigablemente o por vía de expropiación los elementos de las empresas que actualmente funcionan en nuestro puerto. De esto se deduce que los elementos que deberán adquirirse, si se decreta el monopolio, serán aquellos que utilizan ahora las empresas privadas que trabajan en nuestro puerto, y no los otros elementos que incorporen de aquí en adelante o sea mientras se estudia y tramita el problema del monopolio. Si se supiera, pues, que el H. Consejo Nacional de Administración está dispuesto a ocuparse del asunto, las empresas particulares que aumentaran su capacidad de acción con nuevas unidades, no tendrían motivo para quejarse si el monopolio fuera decretado y la expropiación comprendiera sólo las embarcaciones que actualmente trabajan en nuestro Puerto, dado que es indudable que esta Administración no estaría dispuesta a adquirir más remolcadores y lanchas que las que presentemente forman el activo de aquellas empresas, y aún así, con el único objeto de cumplir con la ley citada, desde que es notorio que muchas embarcaciones de esas empresas no se encuentran en buen estado de conservación y son inadecuadas para el trabajo a que se las destina.

Ruego en consecuencia al señor ministro, quiera elevar esta nota a la consideración del H. Consejo Nacional de Administración a los fines expuestos. Me es grato saludar a V. E. con mi más alta consideración.—Alfredo Labadie, presidente.—Vicente Borro, secretario general.

Este diario se ha ocupado ya reiteradas veces de la nacionalización de los servicios marítimos del Puerto, aportando opiniones francamente favorables a la exclusividad de esos servicios por parte del Estado

Una vez más debemos reiterar esas opiniones en presencia de la nota de la Administración Nacional del Puerto en que se establece la necesidad que existe de que el Consejo N. de Administración exteriorice su manera de pensar con respecto a este asunto de verdadero interés nacional. Pero debemos hacer notar, eso sí, que si bien la referida rama del Poder Ejecutivo no podrá negarse a declarar si está o no dispuesta a ocuparse del asunto, la Administración N. del Puerto debería, por su parte, acelerar lo más posible el trabajo de la Comisión especial de su seno que tiene el cometido de estudiar la conveniencia de que se decrete el monopolio de los servicios de remolques y lanchajes en nuestro puerto. El resultado de este estudio prévio es indispensable para pronunciarse sobre las ventajas y los inconvenientes que pueda traer consigo la nacionalización exclusiva de que se trata, y el Consejo N. de Administración casi no estaría en condiciones de pronunciarse respecto del asunto sin conocer antes las conclusiones a que esa Comisión arribará después de realizados sus trabajos de exploración y de estudio.

De cualquier modo que sea, conceptuamos de verdadera urgencia que de una vez por todas se aborde oficialmente la dilucidación de este importante asunto en el cual se halla involucrada la defensa de cuantiosos intereses del Estado que se encuentran amenazados por el avance del interés privado, que cada vez más pretende ensanchar su radio de acción al emparo de una cláusula de la ley que puede y debe ser reglamentada por el Poder Ejecutivo en forma en absoluto favorable a las verdaderas conveniencias del Estado.

Por nuestra parte, tenemos noticia de que se proyecta aumentar considerablemente los materiales con que cuentan algunas empresas lanchoneras particulares, trayendo esos materiales del extranjero donde se hallan paralizados a consecuencia de la crisis comercial que reina en todas las empresa de servicios marítimos. Estando, como estamos nosotros, abocados a resolver el problema de la nacionalización completa de los servicios de lanchajes y remolques, pueden facilmente colegirse los graves inconvenientes que para una solución de este género presentaría ese aumento de materiales de las empresas destinadas a ser objeto de expropiación por parte del Estado.

Es necesario, es urgente, pues, que se solucione este problema sin pérdida de tiempo, a cuyo fin es también necesario y urgente que tanto el Directorio del Puerto como el Consejo N. de Administración, traten de estudiar los antecedentes del asunto y de resolverlo en la forma que mejor convenga a los intereses generales del país.

Huelga de chauffers y tranviarios

PARA EL 6

Se viene anunciando desde hace varios días que los tranviarios y chauffeurs se declararán en huelga, el viernes 6 del corriente, con motivo de las carreras internacionales a realizarse en el Hipódromo de Maroñas.

En el gremio de los "chauffeurs" la pronunciación de la huelga cuenta con la mayoría de los afiliados, no así en el gremio de tranviarios, donde las opiniones se encuentran muy divididas y en caso de declararse el paro nunca será total.

No obstante, el Consejo Federal del Sindicato de Tranviarios, repartió ayer profundamente un manifiesto invitando a la Asamblea, que se efectuó por la noche en la Casa del Pueblo.

La Asamblea fué muy numerosa y se emitieron opiniones en favor y en contra de la huelga.

Sin embrago, escritas las líneas que anteceden se nos informa que se le dará a este asunto una solución satisfactoria, no produciéndose el conflicto.

GIMNASIA Y ESGRIMA

EL MAESTRO RIVAS

Acaba de regresar de la ciudad del Salto, donde fué para tomar participación en una fiesta de gimnasia y esgrima, el Profesor de la Escuela Militar, Teniente Asimilado don Areopagito Rivas.

El señor Rivas efectuó varios asaltos con el Profesor Rivadavia y con algunos aficionados del departamento de Salto, trayendo excelente impresión del interés que ha despertado la esgrima en aquella ciudad.

EN COLONIA RUSA

LLEGADA DE DOS DELEGADOS

La investigación parlamentaria.

Se encuentran en Montevideo, los señores Miguel Sabelin y Juan Scherstobgt, delegados de un importante núcleo de los colonos rusos de San Javier, que vienen a activar una gestión que presentaron ante el Ministerio de Industrias, sobre compra de tierra, para el ensanche de la Colonia.

En el día de ayer visitaron a algunos Consejeros Nacionales a quienes hicieron conocer los fundamentos de su gestión.

Ya que hablamos de la Colonia rusa, debemos informar también que el 8 del actual parte para ese destino la Comisión Investigadora Parlamentaria integrada así:

Diputados Vicente J. Costa, presidente, José L. Peña, Juan P. Lavagnini, César Mayo Gutiérrez, Simón R. Amighetti y Manuel Zabaleta Castro, llevando como secretario al señor Rey Otegui y como contador al señor Abel Costemalle además irá acompañando la Comisión, el Inspector de Hacienda señor Otero Mendoza. Esta Comisión cumplirá los cometidos que le han sido confiados por la Cámara de Representantes.

LA FISCALIA DE LO CIVIL

NOMBRAMIENTO DEL DOCTOR DE LA HOZ

Excelente impresión ha producido en el foro, en la magistratura y en la sociedad, el nombramiento del doctor Julián de la Hoz, para desempeñar la Fiscalía de lo Civil, vacante por renuncia del doctor Sayagués Laso.

El doctor de la Hoz es un miembro distinguido del foro nacional, que desempeñó por varios años el cargo de Subsecretario del Ministerio de Instrucción Pública, designándosele después para ocupar la Fiscalía de Menores, Ausentes e Incapaces.

CONVOCATORIA

Se convoca a todos los empleados municipales para la reunión a efectuarse en el local de la Asociación Municipal el jueves 5 de Enero a las 18 h. para tratar la siguiente orden del día:

1.o Tarjetas de libre-tránsito.

2.o Abstención en las próximas elecciones.—El Secretario provisorio.

◆

Oficial 1.o de Rivera

El Ministerio del Interior nos hace saber que la noticia referente a la destitución del oficial 1.o de la Jefatura de P. de Rivera, Mayor Clemente Pereyra, es errónea, pues dicho militar fué simplemente trasladado a prestar servicios a la Zona Militar N.o 4, según resulta del decreto de Diciembre 30 último.

CONSEJO N. DE ADMINISTRACION

SESION DE AYER

ASUNTOS ENTRADOS

CONSTRUCCION DE LA ADUANA

Los señores Dickfort y Williams ofrecen financiar la construcción del edificio de la Aduana.

QUE SE AVERIGUE

Elías R. Astrada, ex inspector de la Colonia Educacional de Varones, pide una investigación sobre lo resuelto por el Consejo del Patronato de Delincuentes y Menores exonerándole del cargo que ocupaba.

REINTEGRACION

El ingeniero Alberto Castell solicita que se le reintegre la suma de mil pesos que él gastó en su proyecto de reforma del Código de Minería.

COLONIA RUSA

Varios colonos de San Javier, presentan un escrito manifestando que no están conformes con la comisión administrativa que proyectó el ministro Caviglia, para aquella colonia.

DE LOS TRANVIARIOS

Varios empleados y obreros de los tranvías, piden se incluya entre los asuntos del periodo legislativo extraordinario el del aumento de las tarifas tranviarias de esta capital.

DELIBERACIONES

A PROPOSITO

Entra a la sala el ministro de hacienda. En seguida, el señor consejero Cosio pide que el asunto de las tarifas tranviarias sea incluido entre los del período legislativo extraordinario.

Surge un debate, en el curso del cual varios consejeros repiten las opiniones que oportunamente emitieron sobre el particular.

El señor Sosa pide que se aplace. Entiende que el aumento de las tarifas tranviarias no es un asunto urgente y que el decidirlo solo conviene a intereses particulares que no benefician a los obreros.

El señor Cosio insiste en su moción, declarándose partidario del aumento, cuya sanción definitiva cree indispensable, dado el malestar económico actual.

El señor Areco vuelve a declararse contrario al aumento, pero dice que votará la inclusión del asunto en sesiones extraordinarias.

El señor Sosa agrega que ahora con la baja del carbón, la suba de las tarifas tranviarias es inoportuna.

Después de un cambio de ideas, el asunto queda incluido entre los de la sesión del jueves próximo.

LOS SEGUROS DEL PUERTO

El señor Cosio pide la palabra para una cuestión urgente. Comunica que el Consejo de Administración del Puerto de Montevideo, consulta si le corresponde el pago de los seguros de los depósitos, hangares y demás construcciones portuarias, o si bien ese seguro debe pagarlo la Dirección de Aduana o alguna otra institución.

El mismo consejero dice que la Comisión de Hacienda del Consejo se ocupó del asunto, llegando a la conclusión de que el pago le corresponde hacerlo al Directorio del Puerto.

Como hay urgencia en aclarar la cuestión, el Consejo opta por aceptar esta fórmula, comunicándoselo así a la entidad que debe efectuar el pago.

SOBRE C. INMOBILIARIA

El ministro de hacienda comunica que hay varias fórmulas en las Cámaras, sobre la distribución del producido de la Contribución Inmobiliaria entre el Estado y los Municipios. Explica detalles de las mismas, refiriéndose especialmente a la presentada por el diputado Aramendía.

El Consejo resuelve mantener su primitiva opinión al respecto. Los señores Lamas y Berro dejan constancia de que aceptarían la fórmula Aramendía, que les parece la más práctica.

SOBRE EL DEFICIT

El ministro de Hacienda, en seguida, dió nuevos informes acerca del presupuesto general de gastos y del déficit correspondiente, los que son tomados en cuenta por el Consejo.

ASUNTO PENADES

El ministro de instrucción pública entra a la sala. Expone primeramente una serie de explicaciones sobre la derogación del decreto de 3 de Enero de 1900, que implica la autorización para ejercer la magia, al famoso Penadés. Este pide vista de los antecedentes del asunto.

El doctor Mezzera entiende que no deben dársela, porque el Ministerio no puede entrar a polemizar con el reclamante.

Se resuelve así.

QUEJA CONTRA FISCALES

Se trata de la queja interpuesta ante la Alta Corte de Justicia, por el Juez Letrado de Rivera contra los fiscales de Rivera y Tacuarembó, por morosidad en el despacho de asuntos.

Según el Fiscal doctor Varela no hay pruebas bastantes para determinado procedimiento, y debe volverse a la Alta Corte.

El doctor Vázquez Acevedo dice que en este caso caben sólo dos soluciones: o se trata de un caso de responsabilidad y debe entonces pasarse los antecedentes al Juzgado del Crimen, o es un caso de omisión y entonces debe resolver el Consejo. Como no hay base suficiente para definir la cuestión, propone que al final de la resolución proyectada por el Ministro se diga: se pase a la Alta Corte para que recaben los informes ampliatorios que crea del caso".

Así se resolvió.

EL CASO NORBERTO ACOSTA

Entrase a considerar la propuesta del C. del Patronato de Menores a favor de Norberto Acosta, jefe de los talleres de la Penitenciaria, para permitirle actuar interinamente, mientras dure el sumario en el mismo establecimiento.

En el acuerdo anterior fué rechazada la propuesta, haciéndosele saber al Consejo del Patronato que debía hacerla nueva.

Como ahora se insiste en la misma, el señor Lamas vuelve a fundar su voto anterior, manteniéndolo especialmente porque es "voz populi" que el Consejo del Patronato renunciará si el Consejo de Administración no revoca la suya.

El señor Areco se pronuncia en sentido favorable a la propuesta del C. del Patronato. Después de otras manifestaciones de los consejeros, se resuelve, manteniéndose la actitud anterior.

Como se dijera que no había funcionario a quien proponer por orden de categoría, el señor Cosio dijo que debía llevarse de otro establecimiento análogo, porque la administración de Cárceles debe considerarse para el Consejo de Patronato como una sola y muchas veces se ha hecho promociones entre el personal de una a otra de las Cárceles.

FISCALIA DE LO CIVIL

El ministro propone la candidatura del doctor Julián de La Hoz para ocupar el cargo de fiscal de lo civil en sustitución del doctor Sayagués Lasso. Es aceptado.

Hoy se tratará la provisión de la vacante que deja el doctor de la Hoz en la Fiscalía de Menores.

EL ARTICULO 100 DE LA CONSTITUCION

Discutióse nuevamente si el Consejo necesita la venia del Senado para el nombramiento de funcionarios de los entes autónomos.

Este asunto se había planteado en sesiones anteriores.

El Ministro Mezzera sostuvo que el Consejo había adoptado desde sus primeras sesiones el temperamento de seguir cumpliendo integramente las disposiciones de las leyes orgánicas vigentes para las entidades autónomas en tanto la Asamblea no reglamente el artículo 100.

Pero el doctor Vázquez demostró que era un grave error de criterio. Que la resolución adoptada por el Consejo sólo comprendía el alcance de la autonomía en que desenvuelve su acción cada organismo de esos. Pero no comprende las demás disposiciones del artículo 100 que son independientes de aquella cuestión y que están expresadas en términos claros, indudables y no requieren interpretación.

Tal es la disposición relativa al nombramiento de directores. En efecto: dice la Constitución: "Salvo que sus leyes los declaren electivos, los miembros de estos Consejos serán designados por el Consejo Nacional". Y para mayor claridad agrega lo siguiente: "A éste (Consejo Nacional) incumbe también destituir a los miembros de los Consejos Especiales, con venia del Senado"; de donde se ve que la venia se requiere para destituir pero no para nombrar.

En esto hay analogía con todos los demás nombramientos de la Administración Pública.

La argumentación del doctor Vázquez Acevedo convenció a la mayoría.

ASUNTO ACOSTA Y LARA

El Consejo aceptó hoy la renuncia del ingeniero Acosta y Lara, del cargo de decano de la Facultad de Arquitectura.

ENVIO DE CONTADOR

El ministro pide el envío de un contador para el Patronato de Menores y Delincuentes.

Se resuelve que vaya uno de la Inspección de Hacienda.

ORDEN DEL DIA DE HOY

El señor Ministro de Obras Públicas además de los asuntos incluidos en la relación para el despacho y firma del día 4 de Enero de 1922, someterá a consideración del Consejo Nacional de Administración lo siguiente:

1.o Nota del Banco de la República sobre apertura de una cuenta corriente a cada obra.

2.o Nombramiento de portero de la Dirección de Saneamiento.

3.o Destino de los intereses de la ley de 22 de Marzo 1918 para pago de jornales con calidad de reintegro.

4.o Informe de Avaluaciones sobre el plano de Artigas confeccionado por el señor Bica.

5.o Dar cuenta al Consejo del desarrollo de los trabajos del Ferrocarril de San Carlos a Rocha.

6.o Dar cuenta al Consejo de las economías realizadas en el trazado Las Toscas-Montevideo.

7.o Dar cuenta al Consejo del choque producido entre el vapor "Florida" y el vapor "C. 6".

8.o Autorización del Consejo para incorporar en las sesiones extraordinarias el impuesto para la construcción de varios puentes.

9.o Dar cuenta al Consejo de los informes recaídos en las solicitudes dirigidas al mismo sobre establecimiento de aguas corrientes en San Carlos y Guichón.

10. Establecimiento de una balsa en el Paso de Palmar.

MOVIMIENTO POLITICO

LOS RADICALES

Comisión Departamental — Hoy celebrará sesión la Comisión Departamental Colorada Radical para tratar importantes asuntos.

En San José — Para dentro de próximo está anunciada en San José una gran conferencia radical, organizada por las autoridades departamentales del radicalismo colorado, la que, a juzgar por el entusiasmo con que se efectúan sus preparativos, como por el prestigio con que cuenta en aquella zona esta fracción colorada, obtendrá éxito.

Según se nos informa, prestarán su concurso distinguidos oradores del Partido, que concurrirán expresamente de Montevideo.

Con este acto, cumplirá el Partido Colorado Radical una de las partes de su amplio programa de propaganda política en pro de los altos intereses del histórico Partido de la Defensa.

LOS NACIONALISTAS

18.a Sección — Próximamente se anuncia la fundación de un nuevo club nacionalista en los Pocitos denominado "Doctor Luis A. de Herrera".

Comité "Julián Quintana" de la 12.a Sección — El Comité "Julián Quintana" hará una visita de confraternidad partidaria al Club "Antonio Mena" de la misma sección, con el propósito de concertar ideas acerca de la mejor realización de los trabajos de propaganda.

En Canelones — Prosiguen con entusiasmo los trabajos de inscripción en aquel Departamento. La Comisión seccional que preside el señor Gregorio D. Pacilla y el prestigioso Club "Saura Goifarini Lavandeira", son de los centros que mayor actividad despliegan en la tarea inscripcional.

Además se proyecta la realización de una asamblea de propaganda, organizada por estas mismas entidades, para la cual serán invitados los miembros del Directorio del Partido.

Regreso de una delegación — Después de una laboriosa gira política por los Departamentos de Rivera y Tacuarembó, donde se han efectuado entusiastas asambleas nacionalistas, de las que dimos cuenta en oportunidad, han regresado a la Capital los señores Luis A. de Herrera y Arturo Puig, presidente y secretario respectivamente del Directorio del Partido Nacional. Los distinguidos viajeros traen consigo una optimista impresión respecto del inmejorable espíritu que reina para la lucha comicial, entre el nacionalismo del interior.

Diputados Departamentales — Ayer se reunían los diputados departamentales nacionalistas e invitaban además a los concejales señores Alberto Hansen y José M. Silva y Antuña, para resolver un asunto de gran interés relacionado con sus actividades comunales.

LOS RIVERISTAS

En Maldonado — Según informes recibidos de nuestro corresponsal político, continúan con evidenciada actividad las tareas preparatorias, del período inscripcional próximo, iniciada por las autoridades departamentales riveristas. Su propósito es llevar el mayor contingente partidario a los padrones cívicos, para colaborar así, en forma eficaz, en el triunfo de la causa colorada, puesta sin duda en difícil trance, en la lucha electoral de Noviembre venidero.

LOS BATLLISTAS

Convención Nacional — Esta autoridad partidaria se reunirá mañana, 5 del corriente, para considerar los siguientes asuntos de interés: 1.o Asuntos entrados; 2.o Discusión en general y particular del proyecto de programa del Partido.

Comisión Departamental — Hoy se reune esta Comisión para tratar las enmiendas al artículo 5.o del reglamento de elecciones del Comité Ejecutivo y delegados a la Comisión Departamental, Nacional y Convención del Partido. Cursos para delegados. Creación del Cuerpo Asesor del Comité Ejecutivo. Informe de la Comisión de Poderes. Aprobación de actas de la Comisión Departamental. Creación de una Oficina de consultas sobre leyes obreras en vigencia. Nota a la Jefatura de Policía relacionada con las últimas manifestaciones obreras.

En Treinta y Tres — Con motivo de la renovación de autoridades del club batllista "Julio María Sosa" de la 3.a sección, tuvo lugar en la estancia del señor Toribio Larrosa, de aquel Departamento, ubicada en el lugar denominado Sarandí, una reunión partidaria entusiasta y numerosa que puso de manifiesto el prestigio indeclinable que esta colectividad política goza en el interior de la República.

Para constituir el Comité Ejecutivo del club nombrado fueron designados unánimemente los ciudadanos: Presidente, Luis P. Larrosa; Vice, Celestino A. Posada; Secretario, Pablo Lucas; Vocales, Pedro G. Arismendi, Ramón C. Gallo; Felipe A. Fernández; José A. Larrosa; Prudencio Posada; Hipólito Larrosa; Juan P. Arismendi; Luis L. Larrosa; Romeo P. Arismendi; Atilio Larrosa y Ángelino Díaz.

La asamblea además decidió por unanimidad de opinión designar presidentes honorarios del club a los señores José Batlle y Ordóñez; Toribio Larrosa y Gregorio W. Ara.

En San José — Para dentro de breves días se anuncia una gira de propaganda política por dicho Departamento del señor diputado Vicens Thievent, con el objeto de predisponer favorablemente el espíritu partidario.

La industria de los alimentos

La carne integral hidro-carbonada

Reportaje taquigráfico al Dr. Justo F. González

Deseando conocer la opinión de nuestro prestigioso facultativo, Profesor de Higiene, doctor Justo F. González, sobre el preparado alimenticio denominado "Carne integral hidro-carbonada", le entrevistamos ayer aprovechando un paréntesis de sus intensas actividades profesionales. Amablemente defirió a nuestro pedido, respondiendo de inmediato a nuestras preguntas en la forma que, taquigráficamente recogidas, reproducimos a continuación:

—La carne integral hidro-carbonada, — comenzó diciéndonos el doctor González — es una feliz fórmula de asociación de sustancias alimenticias de naturaleza proteica e hidro-carbonada. Es un producto de fácil asimilación, en el cual entran, como elementos principales, carne de bovino, desprovista de grasas y tendones, y harinas glutinadas, — todo esto escrupulosamente elaborado. El preparado así obtenido tiene un elevado porcentaje de "proteínas" y una buena proporción de hidro-carbonados. Este producto alimenticio, cuya fórmula ha sido ideada hace ya algunos años por el progresista industrial, señor Santiago Fabini, ha sido sometido por nosotros a un riguroso análisis, cuyos resultados, relacionados por otra parte con los prolijos estudios realizados por distinguidos fisiólogos extranjeros, llevan a la conclusion de que este producto alimenticio es convenientemente utilizado por el organismo humano en sus funciones digestivas, etc. El Profesor, doctor Angel Puglieso, del Instituto de Fisiología Experimental de Milán, después de practicar un minucioso examen con la carne integral hidro-carbonada, llega también — después de una serie de estudios biológicos — a aceptar sin reservas la bondad del preparado en cuestión. Esto significa un nuevo triunfo del señor Fabini.

—¿Podría decirnos, doctor, qué concepto le merece el valor nutritivo del alimento que nos ocupa?

—De las investigaciones practicadas por nosotros, se llega a obtener los siguientes datos, que representan en calorías el valor del producto por cada 100 gramos. He aquí el valor energético en calorías: Hidratos de carbono, 200,88; albupincideos, 152,69; grasas, 16,59. Total: 370.16. Desde luego, puede estimarse el valor energético de la carne integral hidro-carbonada en 370.16 c. por cada 100 gramos. Este género de investigaciones nos hace ver que el señor Fabini encamina su industria alimenticia por la vía científica que corresponde, presentando a los consumidores el valor nutritivo real de la fórmula hallada.

—En cuanto a las condiciones de elaboración, ¿podríamos conocer su opinión?

—Yo no he tenido ocasión de visitar las instalaciones de la nueva fábrica, pero el que conoce el Establecimiento "Salus" puede deducir que la industria que se inicia se desarrollará sobre idénticas bases de perfeccionamiento técnico. Todo hace suponer que la Sociedad Fabini-Food, establecida en Cachoeira (Brasil) no omitirá esfuerzo alguno para alcanzar todos los progresos que la higiene industrial reclama. Instalaciones industriales de esta naturaleza, evidentemente son triunfos para los Estados sudamericanos, y el Brasil y el Uruguay, ensanchan su campo de acción, vinculando estrechamente la fabricación de los alimentos a la industria agro-pecuaria nacional, que parece tener indiscutiblemente una importante repercusión económica en estos países. Las carnes y los cereales son materias primas nuestras y la nueva industria realiza un variado y mayor aprovechamiento industrial, y todo esto en íntima relación con la higiene de los alimentos. Por otra parte, deseamos también que una vez llenada la necesidad del consumo en estos países, pueda el excedente ser exportado y que nuevas fórmulas alimenticias se sucedan.

—En su reciente jira por Norte América, habrá tenido oportunidad de apreciar, en sus vastísimas proporciones, el desenvolvimiento industrial del carácter que nos ocupa...

—Efectivamente. A este respecto recordamos la agradable sorpresa que tuvimos en Battle Creek (Michigan), viendo toda la evolución de la industria del cereal. Largo sería enumerar todo lo que hemos visto al respecto. Se ha alcanzado allí un alto grado de perfeccionamiento. Y no dudamos que la iniciativa del señor Fabini, que sigue la misma vía que, por otra parte, ha sido perfectamente madurada, — ya que no se trata de una improvisación, ni mucho menos, puesto que hemos tenido oportunidad de conversar con dicho señor insistentemente al respecto — hace mucho tiempo — alcanzará el favor que los mejores triunfos están reservados al distinguido compatriota que va a dar impulso a una nueva empresa.

Presidencia de la República

EL SEÑOR DUPUY

Restablecido completamente de la enfermedad que lo tuvo en cama varios días, reanudó sus tareas en la Secretaría de la Presidencia de la República, el Oficial 1.o, señor Luis F. Dupuy.

EL SIGLO

TARIFA DE SUSCRIPCIONES

Capital e Interior

Por un mes . . . . . . $ 1.00
" 2 meses . . . . . " 2.00
" 6 " . . . . . " 5.00
" 12 " . . . . . " 10.00
Ejemplar del día . . . " 0.04
Atrasado del mes . . . " 0.20

Argentina, Chile, Paraguay, Perú, Ecuador, Bolivia y Colombia

Por 3 meses . . . . . $ 3.00
" 6 " . . . . . " 5.50
" 12 " . . . . . " 10.00

Brasil, Méjico, Europa y Norte América

Por 3 meses . . . . . $ 4.50
" 6 " . . . . . " 8.50
" 12 " . . . . . " 16.00

EL SIGLO será enviado directamente a toda persona que lo solicitara, siempre que acompañe, adelantado, el importe de la suscripción, de acuerdo con la tarifa que corresponde.

El importe de las suscripciones puede ser enviado por las Sucursales del Banco de la República por giro o en estampillas de Correo.

Toda correspondencia debe ser dirigida a la Administración.

El Administrador.

Agentes de avisos en Europa — L. Mayenee y Cía., 3. Rue Tronchet 9, París.

Agente y corresponsal especial en Londres — South American Press Ltd. 101 Fleet Street, London, E. E. 4

Agente en Norte América — The S. C. Beckwith Special Agency. Word Building, Nueva York.

Una visita al ex-emperador de Austria

EN EL DESTIERRO

Viajeros uruguayos en Madeira

AFABLE RECIBIMIENTO

El vapor "Almanzora", que acaba de traer a nuestro puerto algunos turistas uruguayos ya de regreso de su estación de turismo en Europa, hizo escala en Funchal, puerto de la isla de Madeira y actual residencia en el destierro del ex emperador de Austria y de la emperatriz Zita de Borbón Parma.

Pocos días antes de hacer escala el "Almanzora", habían llegado los ex soberanos de Austria-Hungría al sitio de su destierro, llevados allí por el crucero británico "Cardiff". Precisamente, se encontraba aun en el puerto, frente al desembarcadero y esperando órdenes el buque de guerra británico cuando el "Almanzora" llegó a ese punto con sus numerosos pasajeros, algunos de los cuales conocieron en Europa al ex emperador y a la emperatriz Zita.

Estimulada la curiosidad por el reposo monótono de la travesía, un grupo de turistas, encabezado por un diplomático chileno, que era de la partida, se resolvió hacer una vistia a los desterrados en su nueva residencia.

Llenadas las diligencas de precepto y allanadas las dificultades protocolares, que aun subsisten a la realeza decaída y desterrada, los viajeros fueron recibidos por los imperiales personajes.

El ex emperador y la emperatriz se mostraron de una afabilidad exquisita con los viajeros y les permitió conocer en detalle la residencia que les ha sido destinada. Esta no responde a la grandeza de las personas que ha de asilar y es muy deficiente en proporciones, confort y hasta condiciones indispensables para una familia medianamente acomodada. Como recién han llegado a ella, esperan que será completada, así como carecen del mobiliario y los ajuares de vestidos personales que no fué posible hacer en la rapidez con que se ejecutó la orden de extrañamiento. Los reyes en su viaje de destierro, han hecho la travesía pocos menos que con lo puesto. En materia de indumentaria, de no haber adquirido algunas piezas de ropa en Gibraltar, los ex monarcas hubieran debido permanecer en cama, para cambiar las ropas, en tanto las que vestían fueran lavadas y planchadas.

El clima de la isla es de una perpetua primavera, pero asimismo después del Paraíso Terrenal, la moda ha cambiado y se ha hecho exigente y hasta los reyes de los cuentos de hadas tienen las mismas necesidades que las demás gentes, en lo referente al vestir.

Los viajeros agradecieron la afabilidad de la recepción y se retiraron, poniéndose a las órdenes de los desterrados para todo cuanto pudieran ser utilizados.

Los ex monarcas de Austria Hungría llegaron a Funchal el 19 de Noviembre, en el crucero británico "Cardiff", en el cual se embarcaron en Sulina, en las bocas del Danubio, en el Mar Negro. Desembarcaron en el Partina, de Funchal y de allí partieron en automóvil para Villa Victoria, próxima al Reid Palace Hotel.

A último momento se ha dicho que los desterrados recibirán 15 mil libras esterlinas al año, para cubrir sus gastos en el destierro.

The National City Bank of New York

NUEVA SUCURSAL

Esta acreditada institución bancaria, nos comunica la apertura de una nueva sucursal del Banco en París, Boulevard Haussman número 14.

La nueva Marina Mercante alemana

Según informa la Associated Press, Alemania está procediendo a la rápida reconstrucción de su marina mercante. En los siete primeros meses de 1921 ha adquirido sesenta naves, con un desplazamiento total de 400.000 toneladas. En esta flota hay siete buques de 12.000 toneladas, nueve de 8.000 a 10.000 toneladas, once de 5.000 a 8.000 toneladas y nueve cuyo tonelaje no se puede precisar. Estas cifras no comprenden buques registrados al servicio de compañías alemanas, tales como las 400.000 toneladas operadas por la Kosmos en Sud América.

A fines de 1920, después de la entrega de las naves estipuladas en el Tratado de Versalles, Alemania tenía alrededor de 100.000 toneladas de buques de más de 1.000 toneladas y alrededor de 400.000 en buques de menos de 1.000. Antes de la guerra el desplazamiento total de su marina mercante se elevaba a 5.240.000 toneladas.

Más de veinte de los buques agregados este año a la flota son cascos antiguos habilitados con motores Diessel de submarinos. Hay al presente veinte buques motores en construcción en los astilleros alemanes, con un total de 132.000 toneladas y 47.500 caballos de fuerza. Aunque algunos constructores creen que el precio de la gasolina Diessel en Alemania hace el empleo de los buques motores menos económico que los de carbón o petróleo, otros sostienen que la relativa economía de peso y espacio en el buque, así como el tiempo y mano de obra, es más que suficiente para compensar el mayor costo de la gasolina.

Se calcula que la capacidad productiva de los astilleros alemanes es actualmente de 750 mil toneladas anuales, o sea un 50 por ciento más que antes de la guerra.

No se conoce la estadística completa del tráfico exterior de la marina mercante alemana, pero puede notarse un firme y rápido retorno a las condiciones anteriores a la guerra, en la creciente actividad de los principales puertos. En 1920 Bremen recuperó la mitad de su movimiento marítimo normal y el Canal de Kiel un 90 por ciento. Hamburgo está en vías de volver a su actividad prior a la guerra. Calculando en 25.000.000 de toneladas el promedio de su movimiento marítimo antes de la guerra, Hamburgo recuperó en 1919 un 12 por ciento de su perdida importancia, en 1920 un 35 por ciento y en los seis primeros meses de 1921 ah llegado a un 60 por ciento de la cifra citada. Agréguese que en el mes de Junio de 1921, el 15 por ciento de los buques que salieron del puerto llevaban la bandera alemana.

Lenta pero sistemáticamente, Alemania está, pues, luchando por recuperar su perdida prosperidad.

Figuras que desaparecen

BOIS PENROSE

Falleció ayer en Wáshington

Inesperadamente, porque el mal que lo aquejaba no era grave — por lo menos así lo parecía — y todos creían en que dentro de pocos días reanudaría sus labores en el Senado, falleció el senador norteamericano Bois Peurose, presidente de la comisión de Relaciones Exteriores del alto cuerpo legislativo al que pertenecía.

Había nacido en Filadelfia el 1 de Noviembre de 1860.

Graduado en leyes muy joven, inició ya a los 24 años, su carrera parlamentaria, siendo electo varias veces diputado y senador, nacional y estadual.

Su actuación en el Senado yanqui es bien conocida para que la repitamos. Fuera de ella deja el señor Penrose su "Historia del gobierno de la ciudad de Filadelfia", trabajo de reconocidos méritos que le valió en su hora merecidos elogios.

BARON ROSEN

Murió el sábado en Nueva York

El accidente de que fué víctima hace poco en Nueva York el barón Rosen, ex embajador ruso en Estados Unidos terminó con su vida el sábado último.

Con él se extingue una vieja figura diplomática europea. Amigo personal del zar Nicolás, tuvo una participación activa y una influencia notable en la política rusa.

Afecto singularmente a Alemania y Austria antes de la guerra, al extremo de que se le atribuyeron declaraciones favorables a los sueños de algunos visionarios pangermanistas que anhelaban una hegemonía alemana sobre el viejo confidente, su opinión varió con la guerra misma.

Ya no halló justas sus opiniones anteriores, de que Dusia debía abandonar sus aspiraciones en los Dardanelos, y llegó a pensar que la guerra juntó a las naciones occidentales contra el militarismo alemán constituiría una prueba de fuego para su país, que entraría así más fácilmente por la senda recta del progreso civilizado.

"Dos políticas distintas se oponen" — dijo al estallar la conflagración. — Hasta hoy Rusia, para su gran perjuicio personal, adoptó el ejemplo alemán. ¡Demos gracias a Dios de que lo haya abandonado!

Fué miembro, en su hora, del memorable congreso de paz de Porthmouth. Diciembre último, quienes deberán miembro del consejo de imperio en la época del zar y embajador ruso en varios países, entre ellos Estados Unidos.

FRANCIA Y ALEMANIA

El embajador de Francia ante el gobierno de Berlín, ha pronunciado las frases más auspiciosas que pudieran escucharse en boca de un francés.

Tan poco acostumbrados nos tienen ya a las palabras de concordia que el hecho llama la atención a pesar de ser sólo un acto de la más simple cortesía internacional.

En la recepción celebrada con motivo de la entrada del nuevo año en la embajada francesa en Berlín, el Ministro formuló votos por una mayor inteligencia franco-alemana, que hiciera posible la amistad entre las dos repúblicas vecinas.

Por parte de Alemania, vencida, debilitada, sangrando por mil y una heridas, ese espíritu de tolerancia no es difícil. Pero por parte de Francia, temerosa de que el debilitamiento alemán pueda traer consigo el incumplimiento de los compromisos fabulosos que le impusieron los vencedores y que, de grado o por fuerza debió aceptar, ese sentimiento se abrirá paso con harta dificultad.

La experiencia de los años pasados ha abierto los ojos al pueblo alemán y por su parte existe un pacifismo sincero. Pero no ocurre lo mismo con el pueblo francés, receloso siempre, que teme a cada instante ver surgir a un enemigo, o levantarse al que estima vencido.

Un estado de ánimo semejante no brinda muchas probabilidades de amistad.

Sin embargo, es auspicioso que un francés haya pronunciado discretas palabras de concordia. De la amistad franco-alemana, que debía estimular en la medida de lo posible los intelectuales, los industriales, los comerciantes, porque ellos son los que acercan a los pueblos de gran parte la tranquilidad y reconstrucción de Europa.

Extinguir en el corazón francés el rencor y borrar del ánimo alemán el odio doloroso que se propagó desde el armisticio por la intransigencia francesa, sería la verdadera obra y debía constituir el anhelo de los diplomáticos para 1922. Pero son estos sentimientos difíciles de borrar cuando se hacen colectivos. Sólo el tiempo y la buena voluntad individual podrán aplacarlos poco a poco.

FEDERACION RURAL

SOBRE LA EXTINCION DE LA SARNA

Conocida es la extensión que ha cobrado la sarna entre las majadas del país, con los perjuicios consiguientes para el valor de los productos. Ante la evidencia del mal, el Consejo Directivo de la Federación Rural se ha ocupado repetidas veces del asunto exhortando a los hacendados a combatir esta plaga y ofreciendo instrucciones para el buen éxito de los trabajos.

Concordante con esta propaganda, el Consejo Nacional acaba de tirar un decreto creando una Comisión integrada por dos miembros de la Federación Rural con el cometido de bregar por la total extinción de la garrapata en el país.

Esta Comisión responde a una real necesidad, pues el Reglamento de Diciembre de 1911 resulta hoy insuficiente y el Proyecto de Ley a estudio del Senado deberá también ser objeto de revisión dado el tiempo transcurrido. Tampoco las exhortaciones de la Policía Sanitaria Animal ha conseguido disminuir la extensión del mal, quizá por la falta de personal idóneo necesario para la inspección de establecimiento de contralor de las medidas sanitarias. He aquí la nota dirigida por la Federación Rural:

DEL MINISTERIO DE INDUSTRIAS

Montevideo, Enero 2 de 1922. — Señor Presidente de la Federación Rural, Ing. don Juan José de Arteaga.—

El Consejo Nacional de Administración por decreto de fecha 23 de Diciembre ppdo., del que adjunto copia auténtica, constituye una comisión con el fin de proponer medidas tendientes a la total extinción de la sarna en las majadas del país, integrada con dos delegados ganaderos de esa Federción.

Al llevar a su conocimiento dicho decreto, espero se servirá Ud. designar a las personas que hayan de representar a esa Institución, y a la vez me es grato invitar a dichos delegados a concurrir a mi despacho el próximo lunes 9 a las 10 horas a fin de declarar constituída dicha Comisión.

Aprovecho la oportunidad para saludar a Ud. muy atentamente.

Firmado: Luis C. Caviglia.

DECRETO

Art. 1.o Nómbrase una Comisión compuesta por el Inspector Nacional de Policía Sanitaria Animal, el jefe de la Sección Tristeza y Sarna, dos delegados técnicos del Consejo de la Escuela de Veterinaria y otros dos de la misma naturaleza de la Sociedad de Medicina Veterinaria y dos delegados ganaderos de cada una de las siguientes Instituciones: Asociación Rural del Uruguay, Federación Rural, Comisión de Fomento Rural, Comisión Nacional de Fomento Rural y Asociación Agro-Pecuaria e Hípica del Salto.

Art. 2.o — Esta Comisión tendrá por cometido el proponer al P. E. las medidas que considera necesarias para llegar a obtener en el plazo más corto posible la total extinción de la sarna de las majadas del país, debiendo estudiar como antecedentes de dicho trabajo el Reglamento que entró en vigencia el 15 de Diciembre de 1911, el proyecto de ley que pende de sanción en el H. Senado y la reglamentación vigente sobre ensayo y contralor de específicos.

Art. 3.o — La Comisión indicada deberá quedar constituída antes del 1.o de Febrero próximo, debiendo expedirse dentro de los tres meses de iniciada su labor.

UN NUEVO PLANETA

LA NOVEDAD SIDERAL

Era lo único que nos faltaba. Como si el cielo no tuviera ya una cantidad más que formidable de enigmas luminosos, he aquí que resuelve decorarse con un nuevo planeta.

Así, al menos, nos lo aseguró a su tiempo el observatorio de La Plata (Argentina), y ahora, con la persistencia propia de quien se ha pasado largos meses estudiándole la órbita, midiéndole el diámetro, y conjeturando sus proyectos de andanzas siderales alrededor del sol, vuelve sobre el asunto para decirnos, no sin cierto dejo de tristeza, que ya no veremos por aquí al novel colega de la Tierra hasta la primavera de 1924.

El nuevo astro ha sido objeto de minuciosas observaciones, en virtud de las cuales se llegó a determinar la órbita que recorra en el espacio. Al respecto, informa el doctor Hartmann, director de aquel observatorio, que la órbita es una elipse con la considerable excentricidad de 0.272, que el planeta recorre en cinco años y siete meses. Estando muy inclinado el plano de la órbita respecto al ecuador de la tierra, el nuevo cuerpo puede acercarse más a los polos del cielo que la mayoría de los planetas. Especialmente el nuevo planetita se observará en el fin del próximo año, hasta la primavera de 1923, en una posición muy boreal y muy favorable para los observatorios del hemisferio Norte. Hasta la primavera de 1924 será imposible efectuar nuevas observaciones en los observatorios australes. Pero, son tantas y tan exactas las observaciones efectuadas en La Plata, y tan seguro el cálculo hecho sobre la base de ellas, que sin duda el nuevo cuerpo celeste, podrá encontrarse aún después de varios años.

En la noche de la última observación efectuada, el brillo del planetita no fué más de la décimaquinta magnitud y por ello se calcula que su diámetro es apenas de veinticinco kilómetros.

En el dibujo está representada la posición de la órbita entre las órbitas de los planetas Júpiter y Marte. Si el plano del dibujo coincide con el plano de la eclíptica en el cual se mueve la tierra, la órbita del nuevo planeta tiene una inclinación de 22 grados respecto al plano del dibujo, cortándolo en la línea de los nodos y siendo la parte de rasgos más fuertes del lado austral de la eclíptica.

La primera observación fué hecha el 4 de noviembre, estando los planetas en los puntos señalados de sus órbitas.

Decididamente, del afán de novedades pre prevalece en el mundo durante los días que corremos, nadie está libre, ni los espacios más ineccesibles del universo. Al fin y al cabo, que los hombres, hartos de contemplarse unos a otros, haciendo cosas idénticas desde el principio de las generaciones, resuelvan de vez en cuando volverlo todo del revés, en política, en moral o en lo que sea, para procurarse una sensación distinta, no quiere decir que el cielo esté obligado a realizar cosas análogas.

Con todo, el aburrimiento sideral es un hecho.

También ese sol gigantesco que nos calcina, o el glorioso Júpiter que nos mira de lejos, olímvidado de hacernos señas, deben pico e impasible, o Marte, ya cipico e impasible, o Marte, ya ciatravesar por momentos del más legítimo "spleen" británico, y para conjurarlo, ninguna cosa tan apta como la aparición de un nuevo compañero de andanzas y fatigas en su eterno rodar a través del infinito.

Hay algo, sin embargo, que no justifica el alboroto producido por el joven planeta. Es su pequeñez, su insignificancia de estatura en la tremebunda asamblea sideral. Pertenecer a la décimaquinta magnitud y apenas medir 25 kilómetros de diámetro, no son cosas para deslumbrar a los telescopios... A menos que debamos anotar la importancia que se le atribuye, como un caso más de espíritu democrático...

EL NUEVO PLANETA Y SU RECORRIDO EN EL ESPACIO.

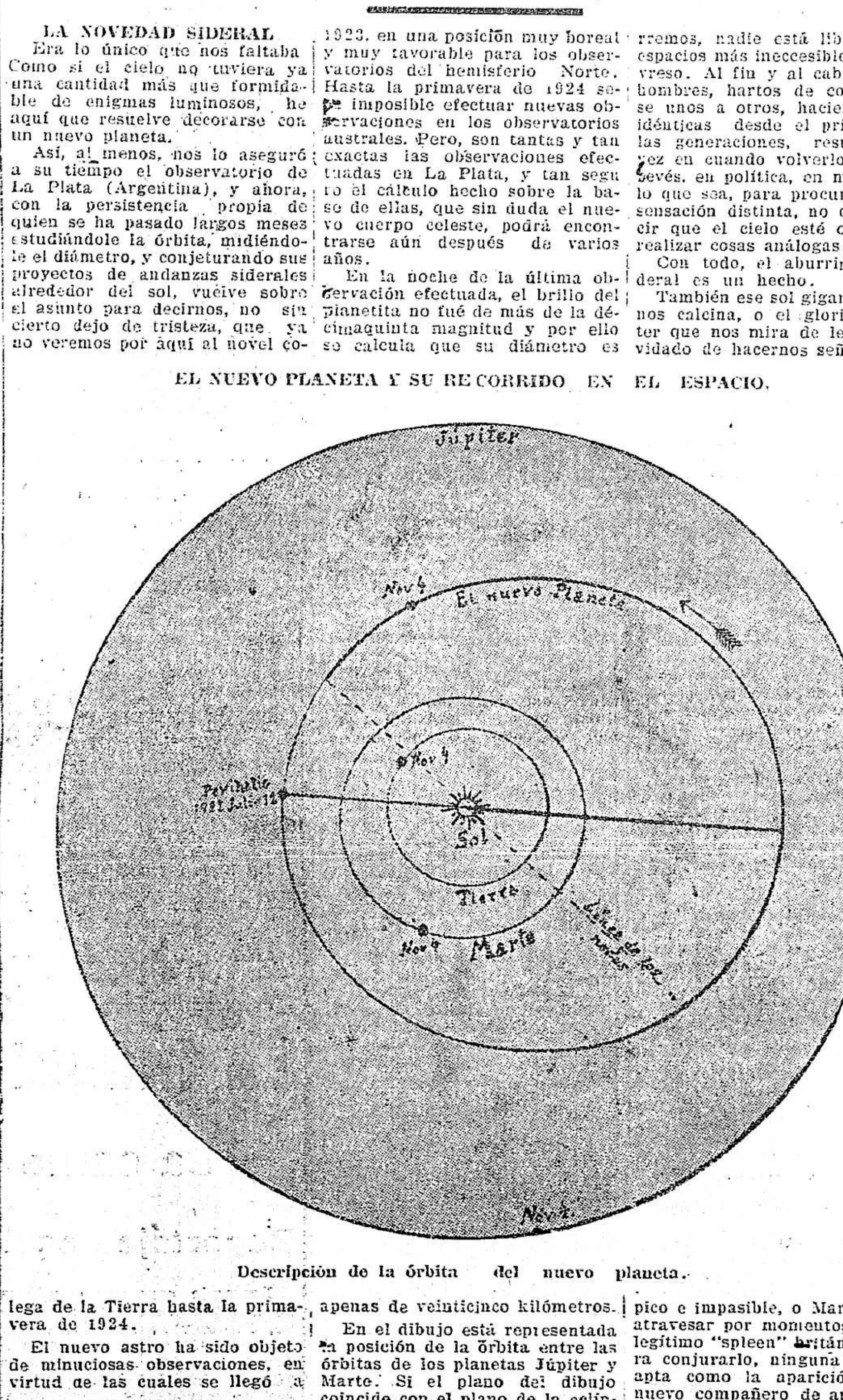

Descripción de la órbita del nuevo planeta.

NOTICIAS GENERALES

VIAJE DE INSPECCION DE TIERRAS

Con motivo de inspeccionar los campos ofrecidos por el señor Pedro Etchegaray al Estado, partió ayer para Rivera el ingeniero agrónomo Ricardo Salgueiro Silveira, de la Sección Informaciones Agronómicas de la Inspección Nacional de Ganadería y Agricultura.

CORRESPONDENCIA MAL DIRIGIDA

Soane Pedro, Servetti Hnos., Stain Oscar, Salort Sara, Schmitzz Emile, Steanbelssor Kart, Suárez Carmen, Sansón Rosa, San Martín Diamantino, Secreta Rafaela, Santos Héctor, Sanguinetti Agustín, Saldías Gregorio, Silva de Antuñes Rosaura, Salvo Vicente, Sovera Raúl, Segovia Emilia, Silva Antonio, Salgado Clotilde, Stas de Salvagno, Sarsnini Humberto, Sarmodia Luis, Samora Méndez José, Sarenzo Onos, Santos Barreira Manuel, Sagarra Antonio, Sasona María, Silveira Ernestina, Savesio Angela, Silva Federico, Serrato A., Silva Genara, Sánchez Francisco, Sastre Eustaquio, Sánchez Ramón, Scott Viliani, Sánchtz Manuel, Santos Justiniana, Sachetto Alfredo, Sanguinetti Teodoro, Sauto Corral Rogelio, Sotto y Compañía.

POBLACION FLOTANTE

ENERO 3.

BARCELONA — Manuel Lema, de Buenos Aires.

ORIENTAL — Esteban Franchirtz, de Buenos Aires.

CENTRAL — J. Elías y fam., de Buenos Aires.

CAMPIOTTI — E. Boy y fam., B. Peletier, C. Robayna, Darío Frugoni, interior.

MAYO — Carmen Servetto de García, interior.

MORINI — Juan J. Grandal y fam., Francisco Tozzi, interior.

SOLIS — Daniel del Carril, Angel Ruiz.

ALHAMBRA — D. Dhainaut, M. T. Young, Carlos Larriera y fam., interior.

SEVERI — Carlos Salván y fam., Buenos Aires.

ESPAÑA — Eliseo Odisio, Luisa C. de Casella, T. Rebollo, interior.

GRAND HOTEL — C. B. de Fonseca, J. González Larrosa, Luis Falcón, E. Hurtado.

MARCONI — J. Cazado, Simondo y fam., Mayo y fam., de Buenos Aires.

GLOBO — Mario Lamausena, Ernesto J. Flug, E. Ticozzi, A. Giménez, de Buenos Aires.

Matrimonios

José Vicente Andujar, oriental, 20 años, rentista, con Luisa Yolanda Dentico, italiana, 25 años.

Santiago Ataliva Castiglioni, oriental, 27 años, médico veterinario, con María Petrona García Moreno, oriental, 25 años.

Francisco Humbert, español, 29 años, comerciante con Teresa Susco, oriental, 31 años.

Tupernio Rodríguez Pereira, oriental, 29 años, empleado, con Belarmina Robustiana Rodríguez, oriental, 29 años.

Ifram Ruiz, oriental, 33 años, empleado, con María Teresa Nelrano, oriental, 31 años.

Eugenio Camy, oriental, 64 años, empleado, con Leonor Camy, oriental, 47 años.

Carlos Merotti, italiano, 32 años, empleado, con Celia De Cesare, oriental, 26 años.

Rodolfo Rey, oriental, 26 años, sastre, con Ida Pagino, oriental, 25 años.

Mauricio Camargo, oriental, 28 años, carpintero, con María Serun, oriental, 21 años.

José Barboza, portugués, 30 años, agricultor, con Peregrina Bello, oriental, 27 años.

Roberto Fructuoso Passeggi, italiano, 22 años, albañil, con María Pereira, oriental, 23 años.

Remigio Cantón, argentino, 26 años, encuadernador, con Irma Carmen Jorajuría, oriental, 21 años.

Defunciones

Regina Clavijo, oriental, 99 años, soltera, Sitio Grande sin número.

Ignacio Churruca, oriental, 9 años, 18 de Julio 1913.

María Angélica Clavelli de San Vicente, oriental, 34 años, casada, Agraciada 3144.

Marcelo Recoba, oriental, 45 años, casado, Luis Osorio 1015.

Emilia Crosa, oriental, 89 años, soltera, Colonia 1139.

Fortunato Gallardo, oriental, 40 años, casado H. Maciel.

Enriqueta M. de Paillassá, oriental, 37 años, casada, H. Vilardebó.

María Tejera, oriental, 10 meses, Cufré 2744.

Pablo Enecilio Piedra, oriental 1 mes, Asilo Larrañaga.

Juan Carlos Benítez, oriental, 10 meses, Asilo Larrañaga.

Carlos Alberto Sellanes, oriental, 8 meses, Asilo Larrañaga.

Vicente González, oriental, 7 meses, Asilo Larrañaga.

Pedro Orsini, italiano, 42 años, casado, H. Maciel.

Elida Iribarne de Fedel, oriental, 23 años, casada, H. Fermín Ferreira.

Valentina Figarola de Alvarez, oriental, 19 años, casada, H. Fermín Ferreira.

María López, oriental, 18 años, soltera, H. Fermín Ferreira.

Marcela Mercedes Ballesteros, oriental, 18 años, soltera, La Paz.

Catalina Bianchi de Rocha, oriental, 73 años, viuda, Millán 2814.

GUERRA A LAS MOSCAS

¿A quién no le incomodan y hasta sacan con frecuencia de sus casillas las malhadadas moscas?

Especialmente en estos meses de verano, en que todo contribuye a su fabulosa reproducción, en que cualquiera substancia orgánica, sea ella un alimento o un desperdicio, brinda albergue fácil al sucio insecto, son más cargosas y numerosas que de ordinario.

En los días pesados como el de ayer terminan por hacerse insoportables.

Si todo parara aquí, el mal no sería tan grave. Pero es el hecho de que con las moscas se propagan toda clase de gérmenes infecciosos, y la salud pública corre un grave riesgo con su abundancia.

Guerra, pués a las moscas, que fastidian, transmiten enfermedades y rovocan asco con sólo verlas.

Y como no es tarea difícil perseguirlas — extirparlas nos parece mucho pedir, porque son tantas que la tarea sería problemática — correspo̧nde poner en práctica todos los medios. Vivas, muertas, en cualquier estado hay que darles caza. No basta observar higiene para que la mosca no se acerque. El sitio ha de ser general y despiadado.

Colación de grados

Se realizará el 31

Para el 31 del corriente mes ha sido fijada la fecha de la colación de grados y otorgamiento de títulos universitarios. El Rectorado de la Universidad acaba de convocar a todos los que estén en condiciones de recibir un título universitario para que concurran a inscribirse en la Secretaría de la Facultad o Escuela que corresponda, antes del día 20 del mes en curso, bajo apercibimiento — según lo dispone el decreto respectivo, — de serles postergada hasta el año siguiente, la expedición de sus diplomas.

Una nota al Consejo Nacional

Se la dirijen los tranviarios

El Comité Pro mejoramiento de sueldos de obreros tranviarios ha presentado al Consejo N. de Administración la siguiente solicitud:

Señor Presidente del H. Consejo de Administración Nacional, Dr. Don Juan Campisteguí. Exmo Señor: — Los que firman, en nombre y representación de la mayoría de los obreros y empleados de las Empresas de Tranvías Eléctricos, vienen a solicitar respetuosamente por su intermedio del Hon. Consejo, quiera servirse elevar a la consideración de las Cámaras, el asunto aumento de tarifas tranviarias ya aprobado en general, a fin de que sea tratado en el período de sesiones extraordinarias.

Nos mueve a solicitar esto, el hecho de que de la aprobación de esas tarifas, depende el mejoramiento inmediato de nuestros salarios actualmente insuficientes hasta para cubrir nuestras más apremiantes necesidades y además el deseo que tenemos de solucionar nuestra precaria situación por medios pacíficos.

Esperando que esta súplica merezca la simpatía y aprobación del H. Consejo, saludan al Sr. Presidente con el mayor respecto y consideración. S. S. S. El Comité Pro mejora de sueldo de Obreros Tranviarios.

"La Razon"

Nuestro estimado colega y compañero de empresa "La Razón" desde el día 1.o del actual ha pasado a poder de una nueva empresa que girará bajo la firma social de Eduardo Ferreira y Compañía.

Inútil es decir los éxitos que nosotros tan vinculados a los nueros dirigentes del prestigioso órgano, les deseamos.

UXORICIDIO Y SUICIDIO

El Jefe de Policía del Departamento de Treinta y Tres telegrafió hoy al Ministro del Interior, que en Santa Clara, el individuo José Cores dió muerte de cuatro balazos a su concubina Rosa Fernandez con quien vivía hacía mucho tiempo.

Luego el matador se suicidó, descerrajándose un tiro en la cabeza.

Banco Anglo Sud Americano

SUCURSAL EN MONTEVIDEO

CASA MATRIZ LONDRES

Capital y Reserva — £ 13.000.000

Hacemos toda clase de operaciones bancarias y de cambio.

Banco Español del Río de la Plata

— Calle 25 de Mayo esquina Zabala —

CASAMATRIZ - BUENOS AIRES - Reconquista núm. 200

Establecido en 1886

Capital suscripto . . . . $ 100.000.000
Capital realizado . . . . " 98.875.880
Fondo de reserva . . . . " 49.380.452 97

Sucursales y Agencias en toda la República Argentina.
Sucursales en el Exterior: Barcelona, Bilbao, Coruña, Génova, Guadalajara, Hamburgo, Londres, Madrid, París, Río de Janeiro, San Sebastián, Sevilla, Valencia y Vigo. Corresponsales directos en todos los países.
Expide Cartas de Crédito, letras de cambio y transferencias por cable, compra y vende títulos y valores en las plazas comerciales. — Cobranzas, cupones y dividendos, se reciben valores y títulos en custodia. — Descuentos y cobranzas de pagares y letras.
Hasta nuevo aviso, abona por depósitos:
En cuenta corriente, 1 o|o anual.
A plazo fijo, Convencional.
En caja de Ahorros:
Desde $ 1 hasta $ 1.000, 6 anual.
Mayor cantidad, Convencional.
Cobra por anticipos en cuenta corriente, vales y conformes, convencional.

Montevideo, 1.o de Octubre de 1920.

BANCO COMERCIAL

Establecido en el año 1857

CERRITO esquina ZABALA

Capital realizado . . . . . . $ 2.000.000
Fondo de reserva . . . . . " 1.540.000

DIRECTORIO — José Saavedra, presidente. doctor Alejandro Gallinal, vice-presidente; Nicolás Peirano, Félix Ortiz de Taranco, doctor José Irureta Goyena, doctor José Pardo Santayana y Pedro Aramendía, vocales.

Realiza toda clase de operaciones bancarias

ARTURO DAVIE, Gerente.

LONDON & BRAZILIAN BANK, Limited

1477-CALLE ZABALA-1477

Capital suscripto (150.000 acciones de £ 20 c|u.) £ 2.000.000
Capital integrado . . . . " 1.500.000
Fondo de reserva . . . . " 1.500.000

CASA MATRIZ: 7, Tokenhouse Yard, Londres, E. C.

SUCURSALES

INGLATERRA: Manchester (36 Charlotte Street). — BRASIL: Río Janeiro, Pará, Manaos, Ceará Maranhao, Pernambuco, Bahía, Santos, Sao Paulo, Curityba, Río Grande do Sul, Porto Alegre y Pelotas. — ARGENTINA: Buenos Aires y Rosario de Santa Fé. — FRANCIA: París, (5 Rue Scribe). — ESTADOS UNIDOS: Nueva York (Agencia), 66 Wall Street. — PORTUGAL: Lisboa, Oporto.

El Banco tiene Corresponsales en las principales ciudades y pueblos de Portugal, Francia, España, Italia, Bélgica, Noruega, Suecia, Dinamarca, Holanda, Suiza, Grecia, Serbia, Turquía, Siria, Palestina, Egipto, Norte y Sud América, Sud Africa, Australia, Nueva Zelandia, India, China y Japón.

El Banco emite Giros y Cartas de Crédito sobre todos los países que preceden.

TASA DE INTERESES

El Banco abona:
En Cuenta Corriente a la vista . . . . 1 % anual
Por Depósitos a 30 días de aviso . . . 4 % "
" " " 60 " " " . . . 5 % "
" " 3 meses fijos . . . . 5 % "
" " 6 " " . . . . 6 % "
En Caja de Ahorros con libreta a vencer cada 3, 6 o 12 meses, hasta . . . 6 % "
Se encarga de toda clase de negocios bancarios.

Banco Británico de la América del Sud

ESTABLECIDO EN 1863

LONDRES, MANCHESTER, BUENOS AIRES, ROSARIO DE SANTA FE, PERGAMINO, RIO DE JANEIRO, SAO PAULO, BAHIA, PORTO ALEGRE, RIO GRANDE, PELOTAS, PERNAMBUCO, SANTOS.

Montevideo: Calle Zabala No. 1490.

AGENCIAS

Agencia Rondeau Avenida General Rondeau No. 1677.
Agencia Cordon, Calle Constituyente No. 1414.
Agencia Mercedes, Calle Montevideo No. 719. Mercedes R. O. U.

Tipos de intereses hasta nuevo aviso:

En Cuentas Corrientes a la vista . . . 1 o/o anual
Otros depósitos . . . . Convencional

Caja de Ahorros

A Vencer cada 3 meses . 5 o/o anual hasta $ 5.000
" 6 " . 6 o/o " id. id.

El Banco recibe Títulos Valores de Bolsa, etc., en custodia.

1o. Septiembre 1921.

Charles W. Drever, Gerente.

Banco de Londres y Río de la Plata

ESTABLECIDO EN 1861

En Montevideo: Sucursal Cerrito 418; Agencia, Río Negro 1653

AGENCIAS EN PAYSANDU Y SALTO

LONDRES (Casa Matriz), PARIS, AMBERES, LISBOA, MANCHESTER (Agencia), NUEVA YORK (Agencia). SUCURSALES en las principales ciudades de la República Argentina, Brasil, Chile, etc.

El Banco da y toma giros y emite cartas de crédito sobre las principales plazas del mundo. Giros postales sobre Italia.

ABRE CREDITOS PARA IMPORTACION DE MERCADERIAS

Recibe DEPOSITOS a plazo fijo y en Caja de Ahorros. Cuentas Corrientes, Custodia de Títulos, Descuentos, Adelantos, y en general se ocupa de toda clase de operaciones bancarias.

Edo. RICHARDS, Gerente.

LOS CAPRICHOS DE LA SUERTE

100.000 pesos repartidos entre un arquitecto y 73 albañiles

Sigue ignorándose quienes son los felices poseedores del billete que en la extracción del sábado obtuvo la bonita suma de medio millón de pesos. En cambio se sabe que el segundo premio de la extracción, de 100.000 pesos, ha sido admirablemente distribuído, ya que ha venido a favorecer a un gran número de gente pobre y trabajadora. El 7380, que obtuvo ese premio, fué comprado por el arquitecto Boix y por los obreros que construyen en 8 de Octubre y Estero Bellaco el edificio para la Escuela del Sagrado Corazón. De acuerdo con la parte que cada uno tenía en ese billete, los cien mil han sido distribuidos así:

Arquitecto Elzeario Boix, pesos 3.500; Pedro Beya, 3.500; Juan O. Beya, 4.000; Antonio Paivano, 2.000; Antonio Diana, 2.000; José Suero, 2.000; Eduviges Basán, 1.500; José Dadnese, 1.500; Antonio Suárez, 2.000, Luís Rosas, 3.000; Francisco Demoro, 2.000; Santiago Abate, 2.000; Antonio Kalope, 2.000; José Mega, 2.000; Antonio Tirón, 1.500; Guillermo Legal, 3.000; Serafín Píriz, 1.500; Pascual Galacce, 1.500; Nicola Caivano, 1.500; Angel Montemurro, 2.000; Alfredo Paulino, 2.000; y con mil pesos cada uno, Pablo Chounet, Manuel Machado, José Capecce, Juan Dimarco, Nicasio Alonso, Domingo Demoro, Faustino Perromo, Guillermo Oddone, Manuel Michel, Joaquín Genera, Antonio Castro, Luis Lungo, Orlando Jara, Rodolfo Caviglia, Francisco Fernández, Joaquín Pintos, José Brun, Miguel Cano, Abelardo A. Rodríguez, Eduardo Velázquez, Angel Tortora, Antonio Lagos, Joaquín Osuna, José Briaturez, Pedro Lagrutta, Cristóbal Martínez, José Decunto, Fermín Fabra, Tomás Noceti, Gregorio García, Feliciano Contrera, Paulo Silva, Manuel Varela, Braulio Medina, José Olina, Anselmo Gaite, Américo Pérez, Salvador Benavente, Gregorio Correa, Servando de León, Ricardo Reybaud, Emilio Abatte, Felipe Garra, Tomás Méndez, Simón Constante, Daniel Tortosa, Serafín Fernández, Natalio Leites, Guillermo Caballero, Antonio Bruno, Salvador Gamberona, Ramón Moreira.

No podrá decir toda esta buena gente que no han tenido una magnífica iniciación de 1922.

Que todos ellos lo disfruten por muchos años son nuestros deseos.

Sensaciones de una cacería en Africa

LA EXPEDICION DEL PRINCIPE GUILLERMO DE SUECIA

Entre gorilas, leones y otros grandes animales

(El príncipe Guillermo, hijo menor del rey de Succia, ha escrito especialmente para "The Times", de Londres, sus aventuras durante una cacería en Africa, de la cual acaba de regresar coronado del mayor de los éxitos, el relato de sus experiencias personales, y que traducimos a continuación).

El gobierno belga, — escribe el príncipe, — nos ha concedido gentilmente el permiso para matar hasta catorce gorilas, y con gran satisfacción nuestra, logramos reunir el número exacto de piezas. Comprendían éstos animales de ambos sexos, y así la sección gorilas de nuestro museo será desde ahora a más importante del mundo.

La sensacional caza de gorilas—

¿Cómo se matan los gorilas? En primer lugar, uno debe poseer piernas vigorosas y un corazón a toda prueba, porque son contadísimos los animales que, como éstos, requieran del cazador trabajo tan intense. Hay para ello que merodear por empinadas laderas, armar, gritería barrancas abajo y treparse a los árboles situados en el lado opuesto, hasta dar con alguna huella fresca. Después hay que andar a gatas y rodar, mantener el equilibrio saltando de rama en rama, y por último imitar lo más exactamente posible todos y cada uno de los movimientos propios de la presa que se persigue. Acompañado de buena suerte, y después de un día entero de persecución, puede el cazador encontrarse en medio de un grupo de locuaces simios, de los cuales quizá se logre asegurar uno o dos, errando el resto, quienes, armando una algarabía ensordecedora o precipitándose cual enfurecida avalancha, se desparraman por el bosque, arrancando de cuajo los árboles tiernos y quebrando las ramas de los otros, en su fuga ciega y salvaje. Por lo general, huyen ante la presencia del hombre, y sólo se vuelven hacia él cuando se encuentran heridos. En este último caso se alzan sobre sus piernas traseras, arrojándose así enfurecidos sobre el enemigo, de lo contrario muy rara vez abandonan su acostumbrada posición de las 4 patas sobre el suelo.

Un gorila acometedor—

Debo decir, sin embargo, en honor a la verdad, que el gorila que yo personalmente maté se portó un tanto distinto a esta regla. El animal, con la rapidez del rayo, se fué contra mí, antes de haber disparado yo mi arma. Creo que ésta su insólita actitud se debe a que el gorila quería con ella cubrir la retirada de sus camaradas. Se trataba de una hembra, imponente por su volumen y sus fuerza decidida, sin duda, a repeler a toda costa al intruso, y ajena sin duda del peligro en que incurría. Decidí, pues, desengañarla de su error, y sobre todo poner fin a sus designios en contra mía. Además, no había tiempo alguno que perder en otros planes. La bestia aquella hizo irrupción desde la maleza situada a pocos pasos de donde yo me encontraba, y la boca de fario, materialmente, envié una bala de 350 a través de sus pulmones, poniendo así fin a su medrosa existencia. Era de pelaje blanco, de tipo gigantesco, y pesaba unos 200 kilos.

Cambio de campamento—

Después de pasarse unos dos meses completos en coleccionar ejemplares en la región volcánica, la expedición levantó campamento para dirigirse lentamente hacia el Norte, a las planicies situadas en las márgenes de los ríos Butchneu y Ruidi, al Sur del lago Edward; aquí encontramos de nuevo un sol brillante y un abrigo confortador que nos desentumeció nuestros miembras, ateridos por el crudísimo y húmedo aire de las montañas.

Entre los leones—

A tal región podríamos llamarla con justicia El Dorado, desde el punto de vista del cazador, no obstante que el comparativo número de piezas sea allí limitado.

Se compone la variedad que representa principalmente, de leones, leopardos, búfalos, gamas acuáticas, uganda cobb, ciervos, topiz, etc., mientras que en los ríos abundan los hipopótamos y por el bosque los monos comunes y los cinacéfaros, y, aunque raros, hay también allí elefantes. Las manadas de tepir que se encuentran son realmente fantásticas por lo numerosas. Los leones son también abundantes y hemos tenido con ellos momentos de gran sport, al extremo de que más de veinte cayeron ante los cañones de nuestras armas en muy pocas semanas, entre ellos algunas hembras particularmente finas.

Un festín y sus consecuencias—

Recuerdo con vívida emoción cierta noche en que vimos no menos de nueve leones reunidos en torno al animal colocado por nosotros como señuelo.

Sólo había allí un león, imponente, majestuoso, con una crin negra como azabache, que le arrastraba casi por el suelo, y muy cerca suya tenía su harén de leonas y cachorros. Yo, desde la distancia en que me encontraba oculto, podía oír claramente un susurro de garras que hacían presa sobre el cuerpo, y de dientes rechinando a medida que descargaban la carne de los huesos del señuelo que tenían entre sus forzudas mandíbulas.

Cuando el orgulloso león se apartó finalmente un poco de la golosa asamblea, un certero tiro mío fué a incrustarse en el lado derecho de su voluminosa y arrogante figura. Con ímpetu violento, todo el grupo corrió entonces a guarecerse en el montículo de piedra tras el cual yo me encontraba, en tal forma que una leona, chocando con el cañón de mi rifle, que sobresalía por entre las piedras, casi me hizo saltar el arma de las manos. Pero el grupo aquel estaba, sin duda, famélico, porque volvía sobre su presa una y otra vez, haciendo, al parecer, caso omiso de mi fuego continuado. En la mañana nos encontramos con ocho leones muertos, tendidos sobre el suelo ante nuestra improvisada fortaleza.

Los moradores de la región—

Hasta estos últimos años, los habitantes de dicha región, — entre el lago Edward e Irma, — distinguíanse por su carácter salvaje y sus instintos carnívoros. Horribles orgías se celebraban con frecuencia entre ellos, y no era seguro, ni mucho menos, aventurarse a llegar a sus pagos sin numerosa y bien armada escolta.

Ahora están ya amansados; tanto, que hoy no entra en el pensamiento de un wambuba hacerle daño a hombre blanco alguno. Viven su vida indolente, entre los bosques, donde quiera que encuentran suficiente espacio para establecer sus villorrios. Dentro de un área limitada o alrededor de sus chozas cultivan la tierra, ya con implementos muy primitivos, o bien con las mismas manos. Pero el terreno es allí fertilísimo, y cosechan lo suficiente para sus exiguas necesidades, con un esfuerzo muy reducido de trabajo.

Tuvimos también ocasión de venir en contacto con las tribus del inmenso bosque Wambutti, encontrándonos con que sus componentes son verdaderos enanos, de cultura excesivamente baja. Sus chozas son de lo más primitivo que puede darse; desconocen por completo los utensilios de todas clases, y de nada pueden enorgullecerse, si no es de unas cabañas de barro sumamente toscas.

ADMINISTRACION PUBLICA

MINISTERIO DE INSTRUCCION

ASUNTOS FIRMADOS AYER

En el acuerdo de ayer correspondiente al Ministerio de Instrucción Pública, se firmaron, entre otros, los siguientes asuntos:

—Se autorizó a la Dirección de Arquitectura del Ministerio de Obras Públicas para proceder a la venta de un lote de materiales provenientes de la obra del edificio "Escuela de 2o. Grado No. 8 de Nueva Helvecia".

—Se autorizó a la Dirección del Instituto Nacoinal de Niños Sordo-Mudos para invertir hasta la suma de cuatrocientos pesos en mejoras del edificio que ocupa.

Se aceptó la propuesta del Sr. Nicolás Raymondo importante la suma de $ 1.119.80 para la ejecución de obras en el edificio ocupado por la Escuela Rural No. 15 de Forida.

—Se autorizó al Consejo de Enseñanza Primaria y Normal para proceder a la venta en remate público de la propiedad escolar que ocupó la Escuela mixta No. 8 en la Villa de San Carlos (Maldonado).

—Se designó a la Sta. Blanca Castro Rodríguez para ocupar un cargo de auxiliar en el Archivo y Museo Histórico Nacional.

—Se puso a disposición de la Comisión Pro Monumento a Artigas de Paysandú la suma de $ 12.000 que le acuerda la ley de 20 de Dciembre ppdo.

—Se autorizó a la Secretaría del Ministerio de Instrucción Pública para girar hasta la suma de $ 91.00 por concepto de gastos de impresiones y adquisición de útiles.

MINISTERIO DEL INTERIOR

ASUNTOS FIRMADOS AYER

Se autoriza a la Jefatura de Florida para contratar en la suma de $ 584.50 las obras de reparación que requiere el edificio de la expresada y Comisaría 1.a Sección.

—Decreto por el cual se establece la forma en que debe procederse far la percepción de multas por infracciones policiales, etc. etc.

—Se nombra Médico Supernumerario de la 10.a sección de Tacuarembó, al doctor Oscal R. Rocha.

—Se acepta la renuncia presentada por el médico Sup. de la 9.a sección de Canelones. Dr. Coralio Capillas, nombrándose, en su reemplazo al doctor José M. Leunda.

—Se nombran Oficiales Inspectores de la policía de Montevideo al Escribiente de 1.ra Clase Raúl Ribeiro y Sub Oficial Pedro Rijo Sánchez, respectivamente.

MUNICIPALES

EL EMPRESTITO MUNICIPAL

Cómo es sabido, se halla desde hace tiempo a la espera de la necesaria sanción de la Asamblea Representativa el proyecto de Empréstito Municipal por 18 millones, que el Concejo formulará.

Sabido es, también, que por la emisión de una parte del referido Empréstito se han interesado diversas agrupaciones de banqueros norteamericanos.

A objeto de cambiar ideas sobre el particular se reunirá hoy a las 18 horas el Concejo de Administración Departamental y los miembros de la Comisión de Hacienda de la Asamblea Representativa.

EN COMISION GENERAL

Hoy miércoles el Concejo se reunirá en "Comisión General", o sea en privado, a objeto de tratar diversos asuntos de índole interna y algunos otros, de urgente resolución. Terminada esta reunión, pasará a sesión pública, como de costumbre, a los efectos de dar a conocer las resoluciones adoptada.

LA SESION DEL VIERNES

En virtud de ser día feriado, el viernes, no efectuará su habitual sesión pública el Concejo de A. Departamental. Posiblemente no se reunirá hasta el lunes de la semana próxima.

PREPARANDO EL CARNAVAL

MARINA NACIONAL

Habiendo resuelto la Junta Directiva de esta prestigiosa sociedad, salir en las próximas carnestolendas a disputar los premios municipales y populares como en años anteriores, y para que todos aquellos que deseen formar parte puedan hacerlo; la secretaría les comunica que se ha abierto un registro social, el cual permanecerá abierto hasta el 20 del corriente en la sede social Eduardo Acevedo 1140 todos los días desde las 14 a las 22 horas. Se cita a los miembros de la Comisión Directiva para la reunión que se realizará en su local social.

Comisión investigadora del incendio de la Aduana

Realizó ayer su cuarta sesión la Comisión Investigadora del incendio de la Aduana. Abierta la sesión se dió cuenta de la renuncia presentada por el doctor Blas Vidal fundándola en sus muchas ocupaciones.

Se incorporó el doctor Juan J. de Amézaga.

Luego se tomó declaración al señor Juan A. Magariños y al señor Juan A. Mora.

Hoy a las 3 la Comisión oirá al señor José Rovira jefe de la División de Depósitos, que ha sido citado para declarar.

Nunca es tarde...

Fernando de Bulgaria se casa

Afirman los diarios vieneses que el ex zar de Bulgaria se ha comprometido en matrimonio con la señorita Chronek, de origen austriaco, que ha residido largo tiempo en la Argentina y que según dicen los cables goza de sólida posición económica. Fernando de Bulgaria tiene ya más que los años suficientes para andar de novio, pues nació en 1861, pero también tiene decidida afición al matrimonio: ha estado casado dos veces: una con María Luisa, de Borbón Parma y la segunda con Elsa, de la casa Reuss. No le basta por lo visto y quiero contraer terceras nupcias. La información nos ha contado en estos días la curiosidad que el ex zar despertada en Munich, en donde se le veía en todas las fiestas y lugares de diversión, con el juvenil espíritu de que puede dar idea este noviazgo. En cuanto a la señorita Chronek, el cable no da más detalles que el de que goza de gran fortuna, lo cual ya es algo para ser zarina, siquiera sin reino. No se sabe tampoco que tenga títulos nobiliarios, pero es posible que ahora el ex zar Fernando no se muestre demasiado exigente en la materia.

La escuadrilla nacional

EN VIAJE DE MANIOBRAS

Por disposición del Ministro de Guerra y Marina, ayer a las 10 levaron anclas rumbo al litoral el crucero "Uruguay" al mando del 2.o comandante, teniente de navío Juan A. Battioni, el cañonero "18 de Julio" al mando del capitán de navío José Carrasco Galeano: el transporte "Barón de Río Branco" al mando del capitán de corbeta Arturo Dubra y el aviso "Vanguardia" al mando del sub oficial de mar H. Cavel. Como jefe de la División va el Director de la Armada, capitán de fragata Tomás Rodríguez Luis, quién lleva de ayudante al capitán de corbeta Horacio Aguiar. Completando el Estado Mayor el inspector de máquinas capitán de corbeta asimilado Cotelo Turcio, y el guardia marina asimilado de administración Amarano Mattos.

EL ITINERARIO

La escuadrilla hizo rumbo a Colonia y desde este puerto remontará el río Uruguay hasta Paysandú y desde aquí siempre que los pasos lo permitan seguirán hasta el Salto, los alumnos de la Escuela Naval, en el transporte "Barón de Río Branco".

En caso de que el río estuviera muy bajo y no permitiera ir al citado buque, los aspirantes irían en el "Vanguardia" y lanchas a remolques. Los puertos de Nueva Palmira, ensenada de la Agraciada y Fray Bentos serán también visitados.

LAS ESCUELAS DE LA ARMADA

En la escuadrilla se embarcó la Escuela Naval al mando de su director capitán de corbeta Ramiro Jouan, la Escuela de Marineros al mando del teniente de navío Juan J. San Martín y la Escuela de Mecánicos al mando del teniente de navío Héctor Luisi.

EL PLAN A CUMPLIRSE

Tanto en el viaje de ida como en el de vuelta se realizarán prácticas de navegación, máquinas, radiotelegrafía, hidrografía, etc.

De regreso a Montevideo la escuadrilla integrada con el crucero "Montevideo" se dirigirá a Maldonado a fin de efectuar tiro de artillería y torpedos, después de lo cual se realizará un viaje a vela por el Oceano en el cañonero "18 de Julio".

En total los dos viajes durarán alrededor de un mes.

DEPORTES Y DEPORTISTAS

La lucha por el descenso

Se acercan ya las fechas inquietantes de los elencos que militan en la división superior de la Asociación. Dentro de pocos días serán realizados los partidos que han de definir posiciones, nos imaginamos que la actividad de los clubs más mal situados, se intensificará, ya que se trata de evitar el descenso, que viene a ser algo así como conquistar un campeonato. Ni más ni menos.

El más perjudicado por el momento es Dublín. LLeva 11 puntos ganados debiendo medirse todavía con Uruguay Onward, el que cuenta, en su haber con 12. Si se diera el caso de que Uruguay Onward triunfara, el problema quedaría terminado, con el sacrificio de los "reds". En cambio, si la brega concluyera con un empate, Uruguay Onward se pondría también en salvo, dejando a Reformers y Dublín en idéntica situación, con la compañía de Charley, mientras no se efectúe el match pendiente entre este club y Universal, match que algunos creen, ha de ganar Charley, no sabemos por qué...

Liverpool, ya se ha puesto en salvo, luego de su victoria "facilísima" obtenida frente a Lito.

Quizá, para el próximo domingo, las cosas sean más claras.

El próximo Domingo jugarán probablemente Central y Sud América, el ganador de este partido deberá medirse con Uruguay Onward, midiéndose el que resulte vencedor de este otro encuentro con Peñarol, y el favorecido en ese partido deberá medirse finalmente con Miramar, que ha resultado Campeón de Intermedia por dicho Campeonato.

Faltan por lo tanto, cuatro partidos, correspondiendo la semi final al que realice Peñarol con el ganador de los matchs Central - Sud América. Uruguay Onward, para vérselas luego en definitiva con Miramar como se indica más arriba. — La Secretaría.

La posición de Lito

Evidentemente, los azules han de terminar la temporada con señaladas muestras de regocijo. Ocuparán sin duda el sexto lugar en la tabla de posiciones, lo que merece plácemes, dado lo precario del elenco cuando ascendieron a Intermedia.

Hoy están ubicados en quinto lugar, conjuntamente con Belgrano, pero es muy probable que desciendan al inmediato.

Lito debe apurar los 45 minutos con Peñarol, en el que sus probabilidades son contadas, ya que va perdiendo por dos tantos a uno, y Peñarol se preocupará del asunto con más atención que nunca.

La Competencia de II División

PEÑAROL NO PIERDE EL PARTIDO JUGADO EL DOMINGO

Ayer nos hacíamos eco de una noticia, según la cual el segundo team de Peñarol perdería el partido ganado el domingo a su similar de Nacional, por haber incluído a los jugadores Mallo y Olivera, que caían en lo dispuesto por el artículo 25 en su inciso I. Pero hoy a secretaría de Peñarol nos remite una nota por la que se devuelven las esperanzas a los parciales aurinegros.

Hela aquí:

Señor Cronista de EL SIGLO. — Ruego a usted quiera dar a publicidad a lo siguiente:

"Con motivo del match jugado por nuestro segundo cuadro el Domingo 1ro. por la Copa Competencia, han circulado versiones dando como perdido el partido a Peñarol, por la inclusión de jugadores que se dice están inhabilitados. No es cierto.

La Directiva de Peñarol, ha confeccionado el team que jugó el Domingo contra Nacional, con elementos perfectamente habilitados.

Por el Campeonato Competencia de 2a. División aún no se ha realizado los matches correspondientes a la semi-final, como se verá por lo siguiente:

La "Revue de L'Amerique Latine"

Una interesante obra intelectual

Un fuerte núcleo de intelectuales, entre los que figura una brillante falange de sudamericanos de residencia habitual o incidental en la "Ville Lumière", han organizado en París la aparición de la "Revue de l'Amerique Latine", publicación mensual que dedicará preferente atención a estudios de escritores, sabios y políticos franceses, hispano-americanos y brasileños sobre la América Latina y sus relaciones con Francia, así como a la traducción de novelas, cuentos y ensayos de los mejores autores de este continente.

La dirección de la Revista ha sido confiada al conocido literato francés señor Carlos Lesca con quien cooperarán, en las tareas dirigentes, García Calderón y Martinenche, profesor de la Sorbona este último ampliamente conocido en esta tierra que visitó no ha mucho dejando un magnífico recuerdo por sus brillantes conferencias en la que reveló una excepcionalísima preparación en cuestiones de literatura española, de las que ha hecho su especialidad.

Al lado de las personas nombradas, figuran, como principales colaboradores la Condesa de Noailles, señoras Rachilde, Gerard d'Houville, y señores Paul Bourget, Emile Boutroux, Maurice Donnay, Henri de Régnier de la Academia Francesa, Graça Aranha, Luis Guimaraes Magalhaes de Azevedo, de la Academia Brasileña, Marius André, Antoine, Paul Appell, Jacques Paintillie, Hugo D. Barbagelata, F. L. de la Barra, Julien Benda, Louis Bertrand, Armando Chirveches, Aníbal Degouy, Georges Duhamel, Georges Dumas, Alfonso d'Escragnolle Taunay, Angel de Estrada, Claude Farrère, Paul Fort, Gil Fortoul, Francisco García Calderón, Fed. García Godoy, G. le Gentil, Geoufre de la Pradelle, André Gide, Gómez de la Serna, Pedro y Max Henríquez Ureña, de Homen Christo, Leopoldo Lugones, Camille Mauclair, Charles Maurras, Francis de Miomandre, Alfonso Reyes, Carlos Reyles, J. H. Rosny aîné, G. T. da Silva Telles, Górtañar Strowski, Jules Supervielle, Albert Thibaudet, Gonzalo Zaldumbide A. Zérega Fombona, etc.

Esta simple enumeración de preclaros ingenios, dice bien claro toda la importancia que habrá de tener esa publicación, primera en su género que aparece en Francia, y cuyo primer número debe haber visto la luz ayer.

El sumario de éste que ya conocíamos por anticipado, anunciaba artículos de Charles Maurrás, Francisco García Calderón, André Weiss, J. H. Rosny, Marius André, Jules Supervielle, etc.

Demás está decir que se descuenta el éxito pleno de la nueva Revista, máxime cuando el precio de suscripción ha sido fijado en una cuota modesta, según indica la siguiente tarifa:

En Francia, un año 30 francos; seis meses, 16 francos.

En el extranjero, un año 42 francos; seis meses, 22 francos.

El número, en Francia, 3 francos; en el extranjero, 4 francos.

La Dirección y Administración han sido ubicadas en el Boulevard de Courcelles N.o 84. Allí deben dirigirse los interesados que, lo suponemos lógicamente, no escasearán.

Los cross-country en Paris

Un grupo de los mejores corredores franceses llegando al estado de Colombres

JEAN ORTH

SU HUELLA - SU CARACTER - SU DESTINO

POR EUGENIO GARZON

Núm. 16

pasando, los acentos más vibrantes de sus recuerdos; pero era en la "Cueva del tigre", sitio comarcano a la ciudad de Concordia, donde él trataba de verificar sus esperanzas, que hasta la muerte todo es vida, como dijo el más famoso de los escuderos.

Sólo de ver andar a quel hombre apretado por la melancolía, con la frente corrida a los ojos y éstos en tierra, adivinábase que su espíritu estaba mortificado por la tenacidad de algún triste presentimiento, cuyo proceso moral, al impulso morboso de existencias anteriores, se desarrolla en la entraña obscura.

Recordaría, sin duda, las épocas buenas o malas por que pasara su alma, que los seres errantes remueven siempre las ideas que en la anormalidad callaron sus juicios exteriores; y la "Cueva del Tigre" era apropiado sitio para cerrarse con alas de los ensueños que baten la vida y a cuyos rigores la imaginación herida se crece y se desborda.

¡Cuántas veces, envuelto en la tristeza de su destino, habrá Jean Orth dejado volatilizar las angustias opresoras de su pecho, en medio de ese país iluminado por un sol fecundo!

Cuando uno se encoje hincado por un malestar físico cualquiera; cuando la moral se siente deprimida y las sensaciones placenteras no alzan ya el corazón; cuando la fría y obstinada garúa de los años paraliza los más nobles movimientos de la sangre, y las lontananzas azules se tornan sombrías, no hay más que un solo asilo, un solo remedio: —¡el campo! — que el hombre busca, en la naturaleza, la suya que se le va...

En la contemplación estática del río, o cruzando las calles y los campos, se le veía a Jean Orth siempre acompañado, desplicente y sombrío.

Empujado por el mecanismo apasionado de sus aguas antiguas, el río Uruguay lo atraía de una manera irresistible... ¡Mire qué es lindo el río Uruguy! En los días más calurosos del estío, en la hora mística de la tarde, el sol, al abrirse paso para ponerse, ensangrienta el horizonte. Las corrientes luminosas reflejan la franja verde obscura de los árboles que las festonean; las barrancas, que oprimen y dirigen su curso, se azulan en sus hondas depresiones, al primer roce de las sombras que las tocan. Un jinete que pasa por el lomo de la cuchilla (1), se destaca neto sobre el fondo tembloroso de la postrera luz. El horizonte, hirviendo, revuelto, humeando, ha trocado sus colores vivos, de suerte que el rojo tórnase violeta y el violeta gris. El río, flexible en las líneas de su formación física, fácil en la contienda incesante de su andar, arrastra sobre su encantada corriente, unida y rápida, el gajo de un árbol o algún "camalote" (2) que va bogando... Cada revuelta tiene su paisaje; cada abra, su azulada claridad; cad rizo, su reflejo, y cada isla su umbre y su silencio. Sobre las ondas indolentes que sin rabia y sin espumas, ha dejado un vapor al pasar, baila cómicamente la canoa de un isleño. El humo negro, espeso, del "ellos", que río arriba condujera a Jean Orth y su destino, se desgarra lento, en medio de la tranquilidad de la tarde. La noche va a soplar la última luz del día y las lontananzas se van cerrando; pero aun se distinguen blancas azoteas y el perfil raro de los ranchos. De la costa llegan voces y se ven puntos luminosos en las casas; las aguas fosforecen. Sobre la cubierta de un pailebot, arrimado a la costa, cena la tripulación escasa, y un perro corre ladrando por la borda: una goleta — "La amistad de Goya" — empujada por un vientito fresco que sube de abajo, navega penosamente. El bosque negro resuella en masa. Los pájaros saltando de rama en rama, golpeando las hojas, buscan, piando apenas, su refugio nocturno, y la pava del monte se lamenta; el grillo canta impertérrito; las luciérnagas titilan por los aires; la tierra se ha escondido; el río es asilo de infinitas sombras, y las estrellas se miran en el agua...

Nuestro huésped contempló taciturno más de una vez este paisaje, sintiendo, sin duda, sobre el suelo del nuevo mundo, los movimientos omnipotentes de sensaciones inéditas.

La pareja amorosa se hallaba bien, a no dudarlo, en ese pedazo de tierra argentina. Lo provincia de Entre Ríos los había seducido. Su campiña carece de los perfiles que condensan las líneas robustas del panorama; pero es más alegre, más clara, más libre; su suelo ondula en la depresión verde que sube por la "cuchilla" empinada, la cual desaparece cuando cae al arroyo o cuando, furtiva, se pierde en el bosque. Cuando sale el sol y los campos ilumina; cuando el rayo franco de la primera luz golpea en todos los ranchos, toca los árboles, escama las aguas, calienta los nidos y hace cantar los pájaros nuevos, el gaucho fantástico, como la propia historia de su vida, sale al trabajo entonando bajito los "tristes" de su alma legendaria. Y, cuando el pequeño bronce católico llama apurado a la primera misa y el del colono al trabajo, la vida económica del lugar estira sus músculos y remueve su sangre: quienes recolectan su grano; quienes exprimen el agua de sus racimos, y quienes estropean la tierra americana, que no se fatiga. Terminada la labor, que horna el pan de cada día, todos regresan a sus casas, poblando de canciones el fondo del aire vivo. El sol se ha puesto en una fabulosa explosión de luz, y el cielo está pálido; algunas nubes dispersas, de bordes róseos, cambian perezosamente de forma, y brillan fulgurante la estrella de la tarde. Una niebla que es el calor devuelto por la tierra al espacio, se cierne ligeramente azulada en los horizontes más bajos. El "Angelus" con la melancolía de sus acentos, consagra el reposo y los creyentes ponen su alma en Dios. Las sombras empiezan a caer en los árboles, y la majada llora en coro al balar...

—"Gabino" — se oye de pronto una voz — "asigurate" si están todos los "güeves"...

El puchero humea triunfante en los hogares y alguien, al trotecito, llega silbando...

Y, cuando todos dormían; cuando el silencio le había echado un nudo al silencio mismo; cuando un cielo negro como la tinta, profusamente estrellado, cubría la tierra y la balumba del bosque se oía soberana, Jean Orth salía a paseo acompañado de la mujer que es rincón de su secreto. No hablaban: cada cual rondaba en silencio por los mundos sombríos de sus propias imaginaciones. Sólo el crujir de los árboles y el caer de las hojas muertas interrumpían aquel misterio, hasta que, de súbito, el carruaje de un vecino de fuste, tirado a cuatro caballos en fila, ávidamente "chapados" (1) por el cochero pasaba al trote largo, despertando muchas voces en reposo; los perros se daban a ladrar furiosamente... Y la pareja que se deslizaba entre las sombras de la noche mágica, quedó encandilada... De punto en punto perdíase el áspero rumor del pedregullo, que el señoril vehículo iba triturando. Y, cuando éste húbose detenido, otros perros se desesperaban, oyéndose claramente una voz que gritaba:

—¡"Juera" perro — Y todo cayó en el silencio.

En llegando al extremo del camino obscuro, que la pareja habitualmente recorría, él la dijo con su nativa brevedad:

—Volvamos....

Silenciosos, desanduvieron sus pasos, ya la policía tras de ellos.

Un viejo servidor, que el Archiduque tenía de puro principal, lo esperaba a las puertas de su casa. Era un húngaro de mostacho hostil, renegrido, cerdoso y aborrascado, con largas guías en flor. De pie, inmóvil, afianzado sobre la tierra, como una estatua sobre su pedestal, asía por el cuello un "levrier d'espahan" que, moviendo activamente la cola, daba señales de alegría.

XVI

Las autoridades de Concordia se interesaban cada vez más en aquella investigación.

El comisario del Yerúa tomó la filiación de Jean Orth, que era la siguiente: Jean Orth, austriaco, comerciante, cuarenta y seis años próximamente, calvo, algo canoso el bigote, barba corta. Camina militarmente".

Llegadas las cosas a este punto, el Jefe político de la ciudad entre-riana, Don José Boglich, hombre listo e inteligente, creyó del caso dirigirse, con la correspondiente venia de sus superiores, a la policía de Viena. Le anunció la presencia de un individuo que viajaba en la región de su mando con el nombre de Jean Orth y que se parecía al Archiduque Juan de Austria.

Como a la sazón éramos huéspedes de Concordia, estábamos al corriente de las impresiones y diligencias de ambas policías, más-

(Continuará)

---

(1) En el Plata se llama "cuchilla" a la colina.

(2) En el Plata se denomina "camalote" a un pedazo de tierra con vegetación que arrastra el río.

(1) Con el adjetivo "chapados" se designa el ruido que hace el cochero con los labios para azuzar a los caballos.

Torneo Sudamericano de Ajedrez

Montalban gana a Ellerman

Berasain sin jugar propone tablas a Villegas y éste aceptó

No somos autorizados para hacer un reproche a nuestro campeón, pero creemos que su partida con Villegas debía haberse jugado. Esta, no es únicamente nuestra opinión sino también de jugadores como Linch, Graú y Reca. Trataremos de entrevistarnos con el señor Berasain; para satisfacer a los aficionados del país, ansiosos de conocer la razón de su actitud.

Montalbán, como la habíamos anunciado, ganó su partida con Ellerman. ¡Hermoso triunfo!

A. Carlos, como lo esperábamos, hizo tablas con Coria.

Partida muy interesante será la que se realiza hoy entre Graú y Linch. Como también Freitas y Rivas.

Loedel con Ilia, descontamos de antemano el triunfo del campeón argentino.

Souza Mendez con Montalbán, será un partido muy interesante. Montalbán puede ganar.

Véase en esta edición los últimos resultados de las partidas de hoy.

Carrasco, 31 Diciembre de 1921.

Blancas: Montalbán.

Negras: Ellerman.

	BLANCAS	NEGRAS
1	P4D	C3AR
2	A5C (1)	P4D
3	P3R	CD2D
4	P4AD	P3AD
5	C3AD	D4T
6	A4T (2)	C5R
7	D3C (3)	P4R (4)
8	PxPD	PRxPD
9	PRxP	A5C
10	T1AD	O-O
11	PxP	PxP
12	A3D	T1R
13	CR2R	CR4A (5)
14	PxC	CxPAD (6)
15	AxP+	RxA
16	D2A+	P3C
17	O-O	A4A
18	D2D	C5R
19	P4D	AxA
20	D4T	D3C
21	D4A	D2C
22	CxC	TxC
23	DxA	TxC
24	A6A	T3R
25	A3A	T1D
26	TD1D	TxT
27	TxT	D2R
28	D4D	P3A
29	P3TR	P4C
30	P3A	R2C
31	A4C	D2AR
32	D5AD	T4R
33	DxP (7)	DxP
34	T8D	D3R
35	DxL	AxD
36	T8TD	Abandonan.

NOTAS

(1) Esta variante fué puesta en práctica por Montalbán.

(2) Aquí la obra de Pérez Mendoza indica C 3 AR como la mejor contestación. Como vé, nuestro ajedrecista no ha tomado en cuenta esta indicación.

(3) Aún aquí todavía el comentarista del libro mencionado, insiste en C 3 AR.

(4) Las negras con esta jugada sacrifican un peón para ganar dos tiempos.

(5) Aquí la crítica, en la obra que nos ocupamos, dice: "Sacrificio elegantae y correcto; pero no decisivo. Pregunto, ¿en qué quedamos? Si es correcto, también debía ser decisivo...

(6) Cuando Montalbán jugó esta partida con el mismo Ellerman en Buenos Aires, cometió un error, jugaando D 2 A y perdió debido a la continuación C x A + ., D x C, A 3 T, perdiendo una pieza y la partida. Pero dice el libro, si las blancas jugasen. A x P + ., PxA, D 2 A + ., P 3 C. O-O, A 4 A. seguido de C 5 R, siempre ganarían las negras. Sin embargo Montalbán siguió las mismas jugadas y gana.

(7) La pérdida de este peón es inevitable.

Como se ve, el comentarista en la partida de la obra Pérez Mendoza, que es el mismo Ellerman, no estaba muy acertado.

Carrasco, 1.o Enero de 1922.
Blancas: Reca.
Negras: Montalbán.

	BLANCAS	NEGRAS
1	P4R	P3R
2	P4D	P4D
3	CD3A	PxP
4	CxP	P3CD
5	CR3A	A2C
6	A3D	C2D
7	A4AR	CR3A
8	D2R	A2R
9	P3A	O-O
10	T1D	P4TD (1)
11	C3C	T1R
12	O-O	C1A
13	TR1R	C3C
14	A1A	D3D
15	C5R (2)	TD1D
16	P3A	T1T? (3)
17	A4AD	CxC? (4)
18	PxC	D4A+
19	R1T	C4D
20	C4R! (5)	CxP
21	CxC	A5T
22	P3C	A2R
23	A3D	P4TR
24	A4R	P3AD
25	D3R	D5C
26	T7D	TD1C
27	TR1L	A4A
28	L5C	P3C
29	TxP!	Abandonan.

NOTAS

(1) Esta jugada impide A 6 T que debilitaría los peones negros.

(2) Aquí las blancas ganan una celada; provocando D 4 D, amenazando mate, si las blancas contestan P 3 A, y si D x PT, A 4 A seguido de A 5 A, ganando la calidad.

(3) Esta jugada es débil, aquí hubiéramos preferido P4A.

(4) Mala jugada, que pierde la partida.

(5) La Dama está en peligro y para salvarla cuesta una pieza.

POSICION DESPUES DE LA 18.a JUGADA
Negras: ELLERMAN.

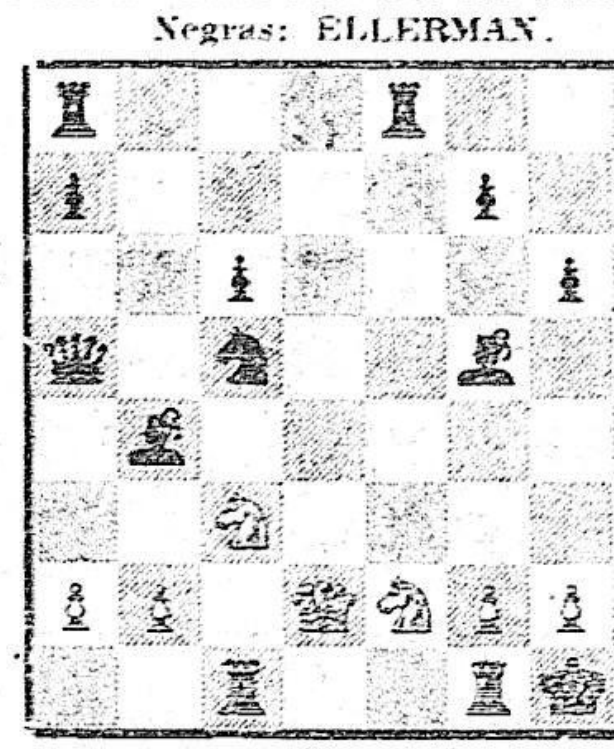

Blancas: MONTALBAN.

En esta posición las negras pensaron 50 minutos para jugar la jugada indicada en el texto., C 5 R, por no haber podido encontrar una contestación mejor.

ESTUDIANTILES

SECCION DE ENSEÑANZA SECUNDARIA Y PREPARATORIA

Exámenes y matrículas

La secretaría de la Sección de Enseñanza Secundaria y Preparatoria, nos pide hagamos saber a los interesados que el plazo de inscripción para los exámenes de ingreso, secundaria y preparatorios a rendirse en el próximo período extraordinario, estará abierto en esa repartición del 5 al 20 de enero corriente, y que del 15 al 31 de enero, también en curso, se recibirán las matrículas de inscripción para los cursos de 1922 tanto de secundaria como de preparatorios. A ese efecto, la oficina permanecerá abierta todos los días, de 11 a 12 horas. Previene, además, que una vez fenecidos dichos plazos, no se recibirá inscripción alguna sin el pago de la multa correspondiente.

FACULTAD DE MEDICINA

Cursos de vacaciones

Curso de laboratorio clínico, en el Instituto de Higiene Experimental, calle Sarandí esq. Maciel, bajo la dirección del profesor, Dr. Arnoldo Berta, director del mismo. Catorce lecciones, desde el 15 al 31 de enero. Este curso (gratuito) tendrá lugar tres veces por semana, — de las horas 15 a 17, y está destinado a los médicos, en particular los que ejercen la medicina lejos de los grandes centros de población. De orden esencialmente práctico, será desarrollado de acuerdo con el programa siguiente, y en condiciones tales que requieran el mínimum de instalación y aparatos.

I. — Análisis químico de la orina. Investigación y dosificación de la albúmina y de la glucosa. Investigación de los pigmentos biliares de la acetona y ácito diacético, de la hemoglobina.

II. — Análisis microscópico del sedimento urinario. Células epiteliales del árbol génito urinario, leucocitos, glóbulos rojos, cilindros urinarios, cristales.

III y IV. — Examen bacteriológico de las secreciones y exudados de los órganos génito-urinarios. Investigación del B. de Koch en las orinas. Investigación del gonococo, del B. de Ducrey y del treponema pallidum.

V. — Examen bacteriológico de la expectoración. Investigación del B. de Koch, del pneumococ, del streptococo, etc., en los esputos.

VI. — Examen bacteriológico del líquido cefalo-raquídeo. Investigación del meningococo y del B. de Koch.

VII y VIII. — Examen bacteriológico del exudado paríngeo. Investigación del B. de Loeffler, del pneumococo, treptococo, bácilo fusiforme, espirilos.

IX. — Examen de las materias fecales. Análisis químico. Investigación de la sangre.

Examen bacteriológico y parasitológico. Investigación del B. de Koch, de la amiba disentérica, de los huevos deparásitos, etc.

X, XI y XII. — Análisis hematológico. Citología de la sangre. Numeración y clasificación de glóbulos rojos, blancos, dosificación de la hemoglobina, dosificación de la urea en la sangre, extracción de sangre para la hemocultura.

XIII. — Sero-reacción de Widal.

XIV. — Examen citológico de los líquidos pleural, peritoneal, cefalo-raquídeo, etc.

Las inscripciones, en número limitado, (dos grupos de ocho personas cada uno), deben efectuarse en la secretaría de esta Facultad, a la brevedad posible, directamente o por correspondencia.

GRANULOS DE CARNE INTEGRAL SUPER ALIMENTO TONICO INTENSIVO

CRONICA SOCIAL

"El sueño del cóndor"

Al despuntar el estrellado coro,
pósase en una cúspide nevada:
lo envuelve el día en la postrer mirada;
y revienta a sus pies trueno sonoro.

Su blanca gola es imperial decoro;
su ceño varonil, pomo de espada;
sus garfios siempre en actitud airada,
curvos puñales de marfil con oro.

Solitario en la cúspide se siente:
en las pálidas nieblas se confunde;
desvanece el fulgor de su aureola;

y esfumándose, entonces, lentamente,
se hunde en la noche, como el alma se hunde
en la meditación cuando está sola.

José Santos Chocano.

LA GRAN FIESTA EN CARRASCO

EL 6 DE ENERO

El suntuoso balneario de Carrasco va a ser el 6 de Enero escenario de una espléndida fiesta, que tiene ya pendiente la atención de la gente sociable. El día de las Internacionales, el programa de la reunión en Mañoras, se completará con el gran diner en Carrasco, que reunirá a escogida parte de elite. El Jockey Club de Montevideo, ofrecerá esa noche el banquete de costumbre a los delegados del Jockey Club de Buenos Aires a las clásicas carreras, reuniendo en su mesa, a calificados elementos de los centros porteños y mundanos. No hay duda que el diner en Carrasco, va a revestirse con todas las proyecciones de un motivo social de singular lucimiento. La mesa del banquete será circular, y objeto de artística decoración, instalándose en el centro que deje la misma, un magnífico jardín con una fuente de mármol. Al lado, estará la de un núcleo de niñas y caballeros, que ya se está formando. Habrán mesas también, de la señora Flora Wells de Shaw, que reunirá en ella a todos sus hijos e hijos políticos y nietos, del señor Omar Rodríguez, del señor Luis Eduardo Pérez, del señor Raúl Castells, del doctor Francisco Azarola, del señor Juan Luis Risso, del Barón De Marchi y su señora María Rocca, del señor Eduardo Paz y su esposa Marta Ortiz Basualdo, del Ministro de Francia en Buenos Aires, quien invitará a un núcleo de diplomáticos. Como se ve, la nómina de comensales, es ya extensa, y toda de gente chic. El Club de Tennis de Pocitos está formando una mesa que tendrá cincuenta comensales. La orquesta Rochetti se ubicará en el salón comedor, y la de Minotto, que como siempre se llevará la palma para interpretar tangos y fox trot, en la terraza. Terminado el diner tendrá lugar el gran baile en el que actuarán dos orquestas bailándose en el salón de fiestas, hall y terraza del hotel.

Se hospedan actualmente en el Hotel Casino Carrasco, los siguientes pasajeros:

Barón Antonio de Marchi, su señora María Roca y sus hijos Julio Antonio y Carlos Leonardo; Enviado Extraordinario y Ministro Plenipotenciario, Mr. Clausse y su señora Sussane de Clausse, doctor Eduardo Paz y su señora Mercedes Ortiz Basualdo; Omar Rodríguez y su señora Raquel Aldao; ingeniero Marcelino Paz, ingeniero Alberto Palacios, doctor Rodolfo Freuler y su señora Máxima Llovet; Esteban Berisso y su señora Cristina Podestá; doctor J. Barboza de Oliveira, su señora y la señorita Mary Dastyngus; Gastón Neumann, Julio A. Lynch, Benito Villegas, doctor J. de Souza Méndez, doctor A. Anchorena.

Petit-Hotel "FIRENZE"
de PRADO y Cia.
JUNCAL, 1282 Y LINIERS, 1281
Ha inaugurado ya todos sus servicios
CONFORT E HIGIENE. TARIFAS MODICAS.
EN EL CENTRO DE LA CIUDAD

TRASLACIONES—

Están ya instaladas en su nueva residencia de la Calle Soriano, la Sra. María Julia Landivar de Denis y sus hijas.

—Con procedencia del Salto han llegado la señora Vda. de Lizarralde y sus señoritas hijas, fijando su residencia en la calle Martín García No. 1656.

PLAYA RAMIREZ—

Programa para hoy 4.

Primera parte
1o. Marcha Víctor López.
2o. Fox trot Luna Veneciana.
3o. Poema sinfónico. Bruno.
4o. Maxixa Xodo Fusellas.
5o. Pourpourri La Soberana Mañé.
6o. Tango El Barman.

Segunda parte
1o. Marcha Diego Montes.
2o. Malagueña Chapí.
3o. Maxixa Pe de sogra. Fusellas.
4o. Fox trot, La vereda.
5o. 2o. acto Aída. Verdi.
6o. Tango La copa del olvido.

BALNEARIO PIRIAPOLIS—

Parten en esta semana para Piriápolis, habiendo reservado alojamiento en el Gran Hotel, el Sr. Ramón P. Vidal, Sra. Elvira Bravo de Vidal y Sta. Chaná Argundín.

—Auséntanse para Piriápolis, el Sr. A. Solari Capurro a quien acompaña su familia.

—Ausentáronse para Piriápolis. Carlos Schleimer y su Sra. esposa Margarita Gsell de Schleimer.

EXCURSION A PIRIAPOLIS—

El Domingo 8 del corriente con motivo de un gran festival que se celebrará en Piriápolis, numerosas familias de nuestra sociedad se trasladarán a Piriápolis en auto.

Sabemos además que ese mismo día saldrán de la calle Treinta y Tres y Sarandí unos veinte autos tipo turismo con capacidad de seis personas cada uno. Muchas son las personas que ya han retenido sus asientos.

SANATORIO PARA OBRERAS Y EMPLEADAS—

Suscripciones obtenidas hasta la fecha por el Comité de la 3a. sección, presidido por la Sta. Julieta García Acevedo.

Con 42 $ Alberto García Lagos. 20 $ Julieta García Acevedo. M. Uriarte de Herrera 12 $ Fabio Blanco Acevedo, Osorio Mascareñhas, 10 $ Carlos E. Mendilaharsu, Luis M. Pérez Butler, Daniel Castellanos, Elvira Castellanos de Iglesias, V. M. de Vasaba, Emilio Barbarouse, José A. Carrulla, José D. Mourelle, Vicente Costa, Eduardo A. Sanguinetti, 8 $ N. N. 6 $ Carolina García Acevedo, Josefa C. de Juansolo, 5 $ Román Freire, con 4 Susana Juansolo, Armando Mattos, Américo Beisso.

Con 2 $ Natalia C. de Morales Sofía Morales, Cerina Morales, M. Mercedes González, Petronila V. de Coelho, Manuela C. de Núñez, Francisco Castellucci, Armando Kaminitz, Julio Viñales, Queirolo y Cía., Salvador Ferro, Eduvigis C. de Ibarrolla, Julio y Reinaldo Saporiti, Guillermina B. de Serralta, Ema P. de D'Alutolo, Elida C. de Cosio, Elisa N. de Waskman, Lola Niera, María P. de Duhalde, Isabel J. de Viñales, Camila San Juan, Antonia Blanco, María Usher Blanco, Matilde Cigarda, Matilde Enríquez, Teófilo Enríquez, Encarnación G. Enríquez, Carmen C. de Nevez, Matilde Figuerola, Rosa D. de Arcal, Florentina de la Fuente, Josefa de La Fuente, Dolores Villar María Egherart, María Millé Margarita Butler, lorentina Butler, María Celia Varela, María Elena P. B. de Del Castillo, M. Manuela del Castillo, M. Elena del Castillo, Serapio del Castillo (hijo), Faustina G. de García Lagos, Joaquín Secco Illa, Joaquín Secco García, Juan Luis Secco García, Ricardo Secco García, Eduardo Secco García, Carlos Secco García, Niñas de Secco García, Carmen Secco Illa, Teresa G. L. de Sanguinetti, Daniel García Acevedo, María Ellauri de Secco, Francisco Secco Aparicio, Rosaura Secco de Basigaluz, María Angélica Secco de Civincu, Marta G. L. de Garzón, Dora Fynn Garzón, Exequiel Garzón, Josefina Petit, Mario Rossi, Gloria Stajano de Rossi, Mario Rossi Stajano, José M. Goyret, María Elena Nery, Blanca Stajano de Basso, Juan J. Risso, María Celia Gallinal Risso, M. Antuña de Risso, Lola Risso Antuña, Haydeé Risso de Ferber, Elia Risso de Alvarez, Carmen A. de Risso, Ana Gallinal, Petrona Gallinal, Clara Gallinal Heber, Helena Gallinal Heber, Valentina E. de Alvarez, M. Esther Gallinal, Lolita P. de Ellis, Leyla F. de Denis, Sara Y. de Casaravilla, Sra de Estrázulas y Sta. de Folle, Adela Lerena Joanicó, Zulema Giufra, Margarita T. de Sardá, Julio Sienra, Diana J. Clavijo, M. A. F. de Sienra, Celia Y. de Folle, Agustín Zetrada, Alejandro Harean, Luisa V. de Nadal, León W. Straumann, Paulina G. de Vanrell, Emirena Lenguas, J. Lerena Joanicó, D. García Gómez Eduardo Villegas Suárez, Flácida S. de Villegas, Elena G. de Gómez, Chela L. de Gómez, Isabel Williams, Enriqueta W. de Arteaga, Lola Suárez de Arteaga, Valentina Fynn Butler, M. Mercedes V. de González, Sra. de Pardo Santayana, Emma P. de Shaw, Emma Podestá, Carolina García Acevedo, Catalina Decu Berro.

DIVERSAS—

Club Italia — La Comisión de Fiestas del Club Italia activa en estos momentos una interesante fiesta en commemoración del aniversario de su fundación, para lo cual se ha contratado una buena orquesta Americana que tendrá a su cargo el programa de baile.

DIPLOMATICAS—

Se anuncia para dentro de breves días la llegada a esta Capital del señor Eugenio Martínez Thedy, Ministro del Uruguay en Chile, quien viene en uso de licencia, a pasar una pequeña temporada entre nosotros.

Acompañan al distinguido diplomático su esposa e hijos, y la señorita Lola O'Leauy Thédy que pasó en Santiago una larga temporada.

En el "Infanta Isabel de Borbón" que ya zarpó de nuestro puerto, va con destino a Madrid, en uso de una bien merecida licencia, el Ministro de España en el Uruguay Vizconde de la Fuente, acompañado de su esposa, y su hija. Acudieron a despedir a los distinguidos viajeros numerosos y conspicuos miembros de la colectividad española.

El señor vizconde de la Fuente estuvo ayer a despedirse del Ministro de Relaciones Exteriores doctor Juan A. Buero, del subsecretario señor Alvaro Saralegui y del introductor de embajadores señor Fermín Carlos de Yéregui. Durante la ausencia del señor ministro le sustituirá el secretario de la Legacion señor conde de Eril. Por su parte las comisiones directivas del Club Español y Centro Gallego acudieron en corporación al puerto, a objeto de despedir al distinguido diplomático y a su familia. Estaban presentes en la dársena elementos de la sociedad y del cuerpo diplomático.

DEMOSTRACIONES—

Como ya hemos informado se efectuará en breve la demostración de aprecio que sus numerosos amigos y colegas le ofrecerán al doctor Rafael Muñoz Ximénez. exteriorizándole su agrado por la brillante coronación de sus estudios de abogado. Ha costado mucho vencer la modestia proverbial del doctor Muñoz Ximénez para que acepte ese homenaje, que consistirá en un lunch a servirse el sábado próximo, a las 18 horas, en uno de los salones del Club Uruguay. El traje será de paseo. En la Confitería del Jockey Club ha quedado abierto el registro de adhesiones, cuya lista publicaremos en breve.

EL BAILE Y DINER DEL PRO MATRE—

La fiesta que el 6 de este mes, ofrece Pro Matre en el parque Hotel, está llamada a constituir un notable motivo mundano.

El prestigio de la misma fecha en que se realiza, el alto significado social y benéfico que tiene la institución que la patrocina; el interés que ha despertado, y lo minucioso de su organización permiten hacer tal afirmación.

El 6 de Enero es una fecha, en que la sociedad montevideana en masa, asiste a las fiestas que ese día se realizan, sobretodo cuando tienen por escenario los suntuosos hoteles balnearios. Cualquier reunión nocturna, con baile que la noche de ese día se realice, constituye la prolongación de la gran fiesta que de tarde se verifica en el Hipódromo. Y este año, la del Parque Hotel tiene otro prestigio: el de ser auspiciado por Pro Matre, la benemérita institución que preside la señora Celia Alvarez Moulíá de Amézaga. Nuestro gran mundo que siempre ha acogido con predilección las iniciativas de Pro Matre, — que siempre las ve coronadas con el mayor éxito — ha de acudir al diner y baile del 6 en gran parte, haciendo eco a la invitación que la Comisión de Damas de esa institución ha enviado a todo el mundo, elegante.

En cuanto al entusiasmo que ha despertado la fiesta, no hay duda que es intenso y se transparenta en la cantidad de mesas pedidas para el diner, cuyo precio con entrada al baile se ha fijado en $ 6.50.

Esa noche, el comedor del Parque va a presentar un gran aspecto, pues todas las mesas estarán rodeadas de conocidos comensales. En cuanto al baile, no hay duda que va a tener igual brillo que el del 31.

DESDE PAYSANDU—

Paysandú, 2 — Se efectuó el banquete con que los amigos del señor Eduardo Traibel le testimoniaban sus sentimientos de simpatía y aprecio con motivo de su partida para Montevideo. La demostración revistió todas las proporciones que eran de esperarse, dadas las vinculaciones y los afectos que ha sabido conquistarse el obsequiado durante su larga permanencia en esta ciudad. El banquete se sirvió de acuerdo con un brillante menú. Más de sesenta eran los comensales, y al final de la comida, el señor Ricardo Pedoja leyó expresivas tarjetas de adhesión de los señores Ceferino Travieso, Guillermo Kemsley, doctor Mariano Pereira Núñez, doctor Pedro Callorda y Acosta e Inocencio D. Siri. Ofreció la demostración, en sencillas y muy oportunas palabras, el señor Jacinto J. Debali, al quien siguió en el uso de la palabra el señor Luis J. Debali, que llevó la representación de la Directiva del Club Remeros y aludió en forma y estilo apropiados a la saliente actuación que tuvo el señor Traibel en el mencionado centro deportivo. Ambos fueron calurosamente aplaudidos. Habló por último el obsequiado, y lo hizo evocando recuerdos y expresando sentimientos que hallaron entre los presentes una viva y cordial correspondencia, puesta de manifiesto en la prolongada salva de aplausos que lo saludó al final.

EN POCITOS—

En el Hotel. — Ocupan un apartamento en el Hotel de Pocitos, el señor Alberto Cuestas, su esposa, Sara Urtubey, y su hija Sarita, quien reune muy a menudo a tomar el té, o de noche, a un núcleo de sus amistades, a bailar. Ello motiva, como es de suponer, muy interesantes fiestas sociales.

—El sábado y el domingo de tarde y de noche, hubo gran concurrencia en el Hotel de Pocitos. Los tés danzantes estuvieron muy concurridos por familias conocidas, como así mismo los diners, que concluyeron con lucidos bailes. Fue, pues, una serie de reuniones muy brillantes, de las que participaron las señoras y señoritas de Urtubey de Cuestas, Cardozo de Morales, Sánchez de Vecino, Solari Pendola, Becú Barro, Montero Lafone, Garesse, Martínez, García Moyano, Mañé, Nin Frías, Montero Bustamante, Zalduondo Lerena, Micoud, Sayago Velasco, Dufourt y Alvarez, Macció, Pérez Gomar, Regunera García, Gandós, Vallega, Zorrilla de San Martín, Del Campo, García de Zúñiga, Risso, Barriola, etc., etc.

A SUS CHALETS. — Desde hoy están instalados en el chalet del señor Herman Ferber, en la Rambla de Pocitos, el señor César Alvarez Aguiar, su esposa, Elia Risso, y sus niños.

NOVIAZGOS—

El señor Francisco Lanza, visitó oficialmente a la señorita Carmen Muñoz Arocena. La joven pareja recibe con este motivo muchas felicitaciones.

LAS REUNIONES EN EL PARQUE HOTEL—

El domingo, en el Té Danzante y en diner club, hubo mucha concurrencia en el Parque Hotel, hubo nucha concurrencia en el tel. En ambas reuniones, como es natural, el atractivo principal lo constituyó el baile, al que las parejas se dedicaron con verdadero entusiasmo.

La moda femenina

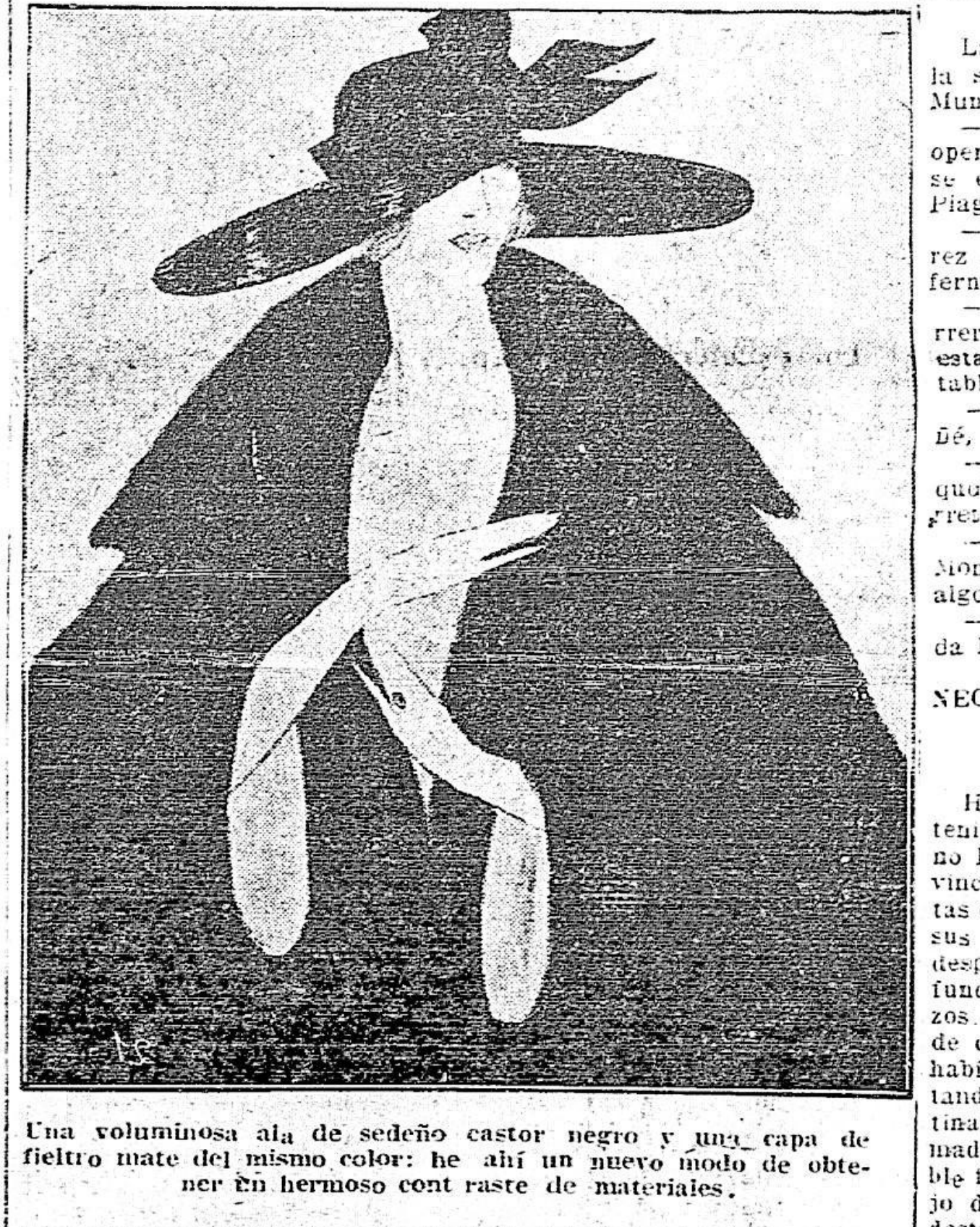

Una voluminosa ala de sedeño castor negro y una capa de fieltro mate del mismo color: he ahí un nuevo modo de obtener en hermoso cont raste de materiales.

Los aperitifs danzantes de todas las tardes, y las reuniones de todas las noches, congregaron también a mucha gente de figuración que ha elegido ese balneario para sus elegantes reuniones diarias. En todas estas fiestas en el Parque, recordamos haber visto, a las señoras y señoritas de Marexiano de Estrázulas, Supervielle de Lasala, Rodríguez Larreta de Estrázulas, Castellanos de Wilson, Lanza de Varela Acevedo, de León, Risso de Risso, Pittaluga de Pascual, Pittaluga de Areco, Platero de Risso, Boffil de Lasala, Pittaluga Perez, Castells, Castells Eastman, Segarra, Cuestas Urtubey, Vilaró, Braga, Fein Pastoriza, Mangini Piaggio Perez Gomar, Del Castillo, D. Arguello Alvariza Vidal, Gonzalez Capurro, Conde Urrutia, etc. etc.

"LA ESCUELITA"—

Clausura del año escolar. — Esta simpática institución benéfica, integrada por un núcleo de niñas conocidas, presididas por la señorita Beatriz Durán Guani, ha clausurado ya el año escolar 1921. El acto dió motivo a una linda fiesta entre los niños pobres que allí reciben instrucción, estando presentes todas las señoritas que les enseñan, y un nucleo de personas especialmente invitadas. A los pequeños se les obsequió con juguetes y golosinas, después de habérseles otorgado los premios correspondientes a los más aplicados y a los que observaron mejor conducta. La concurrencia fué muy agasajada por las señoritas de "La Escuelita", que una vez más recibieron felicitaciones por la buena obra que hacen en darle instrucción a ese núcleo de niños necesitados.

VERANEO—

El señor Ricardo Castro Urtubey y su familia, están pasando una temporada en su quinta del Camino Larrañaga.

—En una quinta de Las Piedras pasan una temporada la señora Celia A. de Osés y sus hijas Celia y Blanca.

—A fines de esta semana se ubicarán en el Hotel de Carrasco, los esposos Barreiro-Brunel y sus hijos.

—El señor Fernando Capurro, su esposa Margarita Fonseca y sus niños, el ingeniero Rodolfo Fonseca, su señora Elena Muñoz Arocena y sus niños, y el señor Gustavo Neolic, su esposa María Amalia Fonseca y sus niños, están ya ubicados en su chalet de Carrasco. El doctor Rodolfo Fonseca, su esposa Amalia Montaldo, y la señora Francisca Capurro de Olasagasti, que llegaron el sábado de su estancia en Corrientes, están ya instalados en el mismo chalet.

—El señor Santiago Fabini, su esposa y sus hijos, están ya ubicados en su chalet en Atlántida, donde pasarán todo el verano.

LOS QUE VIAJAN—

Partió para Punta del Este, el diputado Enrique Buero.

—Regresó de Buenos Aires el Sr. Gustavo Fisher.

—De Minas el Sr. Alberto Labandera García.

—El Sr. Arturo Brizuela llegó de B. Aires.

—Del Salto la Sra. Elena Buxareo de Risso y su hija Marta Julia.

—Con motivo de hallarse gravemente enfermo en esta capital, el Sr. Ulises Gutiérrez Zorrilla, vinieron en tren expreso de Paysandú el Sr. Manuel V. García en compañía de su señora esposa Celia Gutiérrez Zorrilla, de su sobrina Lilita y del Sr. Antonio Norbis.

—El Sr. Rafael Arrábal acaba de partir recientemente con su señora esposa Palmira Larriera y sus hijos a su estancia del Departamento de San José, a fin de pasar una temporada de campo.

Parten en breve para una estancia en el interior, el señor Jorge Maschwitz Fynn, y su esposa Matilde Stewart Mac-Lean. Fijarán allí su residencia.

—Ha regresado de la ciudad de Colonia, donde pasó una larga temporada, el señor Aurelio Rodríguez.

—De un momento a otro deben regresar de la estancia de Saravia García, en Treinta y Tres, donde han pasado una buena temporada, la señora Elvira Fávaro de Susviela, su hija Liliana y su hijo Alberto. Vienen con motivo de la enfermedad de la señora Juana E. de Fávaro.

—Ha llegado de Concordia, a cuya alta sociedad pertenece, la señorita María Dolores Fonseca, extensamente ligada a este círculo. La gentil huésped, que es poseedora de una delicada belleza, estuvo muy rodeada el domingo en el té del Parque, primera fiesta a que asistió en Montevideo, y se conquistó ya muchas simpatías entre nuestro elemento joven distinguido. Es hermana de la señorita Elisa Fonseca, que el verano pasado también nos visitó y tuvo una actuación muy lucida en sociedad, y de la conocida dama señora Cristina Fonseca de Guido Lavalle, esposa del Agregado Militar a la Legación Argentina en ésta, señor Francisco Guido Lavalle, en cuya casa se hospeda.

—Parte para Buenos Aires, por asuntos comerciales el señor Ricardo Espalter Domínguez. Demorará allí una breve temporada.

—Después de varios meses de estada en Europa, donde visitaron las principales ciudades, regresaron el señor Carlos Mac-Coll, su esposa Agustina Píriz de Mac-Coll y sus interesantes hijas Amira y Celia.

—Llegó de la Plata, donde cursa sus estudios, el caballero Francisco Saez Sanchez quien rindió últimamente muy brillantes exámenes. Sus amigos de esta, le preparan al joven e inteligente compatriota muchos agasajos.

—Regresaron de Piriápolis, el señor Carlos de Malherbe y su esposa Maruja Carbonell.

ENFERMOS—

La mejoría en el estado de la señora Juana Echevest de Munyo continúa acentuándose.

—Algo molestado, a raíz de la operación que le fué practicada, se encuentra el doctor José T. Piaggio.

—Mejorado el niño de Alvarez Aguiar Risso, que estuvo enfermo.

—La señora María Silva y Ferrer de Usher y su pequeño hijo están en vías de completo restablecimiento.

—Mejorado el señor Pablo Mañé, que estuvo algo enfermo.

—Está enferma la señora Raquel Sienra de Rodríguez Lagreta.

—La señorita María Carlota Montaldo de León se encuentra algo enferma.

—El señor Secundino Balparda Blanco se encuentra enfermo.

NECROLOGIA—

Maximiliano Rivero

Ha fallecido en Concordia, el teniente de navío don Maximiliano Rivero, hombre de vastísimas vinculaciónes. El Club de Regatas de Concordia le contaba entre sus más eficaces sostenedores, después de haber contribuído a su fundación con empeñosos esfuerzos. Don Maximiliano Rivero era de origen uruguayo. Muy joven había cruzado el vecino país, adoptando carta de ciudadanía argentina, para incorporarse a la armada. Descendía de una respetable familia de Paysandú. Era hijo de don Pedro Rivero que se destacó en la defensa de aquella ciudad.

Hotel Casino de Carrasco
El gran DINER Y BAILE del 6 de Enero se lleva a cabo en este Hotel. El Jockey Club ofrece el tradicional banquete a los delegados argentinos, chilenos y brasileros.
Reserve su mesa $ 4.50 el cubierto
Incluido adornos de la mesa
SERVICIO PERMANENTE DE TAXIMETROS DURANTE TODA LA NOCHE
Tres orquestas. Minotto. Braciale. Rochetti Merfen.
El registro de pedidos se encuentra abierto en la gerencia del Hotel Carrasco. — Los dos teléfonos.

ELIXIR DE NOGUEIRA
GRAN DEPURATIVO DE LA SANGRE
MILLARES DE CURADOS

HOTEL PIRIAPOLIS
BAÑOS EN PLENO OCEANO
PLAYA SOBERBIA
SEIS MILLONES DE CORPULENTOS PINOS Y EUCALIPTOS INMEDIATOS A LA MAR
ABIERTO HASTA EL 30 DE ABRIL
5 FUENTES DE AGUAS MINERALES
Se respira la salud a torrentes
Localidad encantadora
El más confortable hotel
Sobre el océano
Trato exquisito
Pida datos a Sarandí 500, Montevideo, o en Piriápolis al Administrador Carlos Bonavita.
2786- mierc., viern. domin.

Automóvil a Atlántida
Se ha establecido un servicio de automóvil entre Montevideo y Atlántida, todos los domingos y días festivos.
Salida a las 8 a. m. del Café Avenida, 18 de Julio y Río Branco.

ECOS DEL TURF

La GRAN CARRERA del 6

Los competidores del premio JOSE PEDRO RAMIREZ

BUEN OJO 61 kilos, F. Arcuri.
ALDEANO 60 kilos, M. Lema.
CAID 60 kilos, R. Pelletier.
MANDARIN 54 kilos, P. Moreno.
PRIPOOL 54 kilos, J. Montero (dudoso).

PREMIO BENITO VILLANUEVA — 1500 METROS

Probables competidores y montas

POLO DE ORO 57, R. V. Lanatti.
GARROTIN 57, M. di Biassi.
SCHAHRIAR 53, F. Arcuri.
PENULTIMO 50, I. Leguisamo.
ESDEPAJA 49, M. Lema.
FIDUCIA 48, R. Pelletier
CHIMANGO 48, P. C. Moreno.
LA CARABELA 48, A. Batista.
NUBARRON II 48, X. X.
MARCELAINO 48. X. X.
WINDSOR 48, M. Tapia.
MISTERIO 48, S. Batista.
BABA 48, X. X.

Penúltimo está bien

LOS 2500 EN 2'38

Penúltimo, que hará su reprise el domingo en el premio Benito Villanueva, fué trabajado esta mañana en 2500 metros con excelente resultado.

El hijo de Asturiano y Jarana, dirigido por Leguisamo, cubrió la referida distancia en 2'38, con los tiempos parciales que damos enseguida:

Primeros
100 metros 7 1|5
300 " 20
700 " 46 1|5
1000 " 1' 4 3|5
1200 " 1'16 4|5
1600 " 1'41 2|5
1800 " 1'53 3|5
2000 " 2' 5 3|5
2200 " 2'18 3|5
2300 " 2'24 4|5

Ultimos
2300 " 2'24 2|5
2200 " 2'18
2000 " 2' 5
1800 " 1'51 4|5
1600 " 1'39 2|5
1400 " 1'27 2|5
1000 " 1' 2 3|5
700 " 44 2|5
500 " 32 2|5
300 " 19 2|5
200 " 13 1|5

Chimango

FLOREA EN 2500 METROS

Chimango, favorito fracasado con Penúltimo en el Debernardis, se prepara también para borrar la mala impresión de aquella oportunidad.

Con Moreno, fué floreado en 2500 metros, en 2'45 4|5, los que recorrió en buena forma. He aquí los tiempos que le tomamos:

Ultimos
2300 metros 2'30 3|5
1600 " 1'42 2|5
1000 " 1' 2 4|5
700 " 43 3|5
400 " 24
200 " 12

Floreo de Marcelaino

Marcelaino, tercero en el Debernardis, tirará su lancecito en la Revancha. Se decía que sería dirigido por el jockey rosarino Vidal, pero se nos acaba de informar que aún no tiene monta fija.

Con Montero, el pensionista de Antonio Milia, floreó en 2500 metros en 2'43 2|5.

Los tiempos parciales fueron los que siguen.

Primeros
500 metros 32 2|5
800 " 52 2|5
1000 " 1' 6 3|5
1600 " 1'39 3|5
2000 " 2'11
2200 " 2'24 1|5
2300 " 2'30 1|5

Ultimos
2000 " 2'10
1700 " 1'50
1000 " 1' 3 4|5
500 " 32 2|5
300 " 19 1|5

La Carabela

La Carabela, que se prepara a intervenir en la Revancha, en donde puede aprovechar el escaso peso que le ha correspondido, fué floreada en 2500 metros por Antonio Batista. Anduvo la referida distancia en 2'41 3|5.

De salida, la hija de Colombia dió seis o siete cuerpos a Cardal con Avero y a Mafarca con Petraglia. A poco andar ya marchaba a la cola de ellos, que la acompañaron hasta los 1800 metros en 1'58.

La pensionista de Milia marcó estos tiempos:

Primeros
1000 metros 1' 6 3|5
2000 " 2'10 2|5
2200 " 2'22 4|5

Fiducia

PARA EL B. VILLANUEVA

Una impresión de extramadamente mañera dejó Fiducia, en el ensayo a que ayer fuera sometida. No se quiso emplear en la distancia y finalizó mañereando.

Con R. Pelletier, pasó los dos mil quinientos metros en 2'46 2|5. He aquí los tiempos parciales que tomamos:

Ultimos
2400 metros 2'36 2|5
2000 " 2'12
1600 " 1'44 3|5
1000 " 1' 5 4|5
300 " 20 2|5

El ganador del Puerredon

Polo de Oro, competidor de la Revancha, ejercitó en 2500 metros. El resultado de su ensayo fué muy satisfactorio, pero hay que tener en cuenta que iba sumamente liviano, ya que Vidal, que lo montaba, pesa cuarenta y tantos kilos.

Los 2500 metros fueron recorridos en 2'36 4|5. Parcialmente el hijo de Polar Star marcó los siguientes tiempos:

Primeros
100 metros 6 4|5
300 " 13 3|5
700 " 45 3|5
1000 " 1' 4 4|5
1200 " 1'17
1400 " 1'28 4|5
1700 " 1'47
2000 " 2' 5 1|5
2200 " 2'17 2|5
2300 " 2'23 2|5

Ultimos
2400 " 2'30
2200 " 2'17
2000 " 2' 4 2|5
1700 " 1'44 4|5
1500 " 1'32
1400 " 1'26
1300 " 1'19 4|5
1000 " 1' 2
700 " 43 4|5
500 " 31 3|5
300 " 19 2|5
200 " 13 2|5

Un excelente handicap

El premio Saca Chispa — 2000 metros

En esta prueba que se disputará el viernes, los competidores y montas serán los que siguen:

CHARGE 57, R. V. Lanatti.
CRUZADO 55, I. Leguisamo.
LOCO 53, A. Batista.
EL BARON 52, R. Pelletier.
OROZCO 50, P. C. Moreno.
DYFOAM 50, X. X.
CHARLEROI 49, dudoso.
(GRATIA PLENA 49, A. Avero.
(SALONICA 47, M. di Biassi.

LOS PRODUCTOS PERDEDORES

VIERNES 6

Premio Belkiss — 1500 metros

CAMOATI 55, J. Martínez.
BOLSHEVIKY 55, J. Pérez.
PAYADOR 55, I. Leguisamo.
MONSIEUR 55, F. Pérez.
MARTI 55, N. Tibau.
PER BACO 55. P. Moreno.
ARMISTICIO 55, J. R. Montero
COLETA 53, M. Tapia.

DOMINGO 8

Premio Solis — 1400

SOISSONS 55, X. X.
(BLUE DEVIL 55, A. Batista.
(DON COCO 55, no corre.
CARAN D'ACHE 55, J. López.
BOLSHEVIKY 55, J. Pérez.
PEGASO 55, P. Moreno.
PESCADOR 55, G. Ponciolo.
RAFAEL 55, M. Tapia.
ARMISTICIO 55, J. R. Montero
MONSIEUR 55, F. Pérez
MOSS ROSE 53, E. Sormani.
COLETA 53. dudosa.
MAYMAY 53, I. Leguisamo.
ESTRELLADA 53, N. Tibau.
RAFAGA 53, J. Rijo.

Compromisos de montas

PARA EL VIERNES

A. Batista—Armistice III, Estero, Loco, Supremacía.
E. Sormani—Pase par tout.
I. Camacho—Laurel.
J. Pérez—Bolsheviki.
J. R. Montero—Dis Donc, Pripool, Armisticio.
J. Silveira—Migaja.
F. Pérez—Monsieur.
R. Pelletier—Caid.
N. Tibau—Martí.
E. Castro—Pícaro
I. Leguisamo—Polo, Neurosis, Cruzado, Bayador, Riquet.
P. C. Moreno—Per Bacco!, Gótico, Orozco, Anhelo, Panoli, Yupanqui, Mandarín.
M. Tapia—Miramar, Aguilucho, Incierto, Coleta, Alma Negra.
J. López—Vigilant, Bete Noir.
G. Ponciolo—Guaso, Pescador, Dyfoam.
H. P. Cía—Carcare.
A. Avero—Mendocino, Gratia Plena.
S. Batista—Chumbazo.
F. Arcuri—Buen Ojo.
M. Lema—Aldeano.
M. di Biassi—Futre, Debenture.
E. Muraña—Cariño, Theo.
A. Pérez—Visto.
N. Mendoza—Chinese Prince.
F. A. Gómez—Marshal.
J. Martínez—Camoatí.
A. Vidal—Charge, Liberté II.
J. Rossi—Pares Dobles.

PARA EL DOMINGO

A. Batista—Aviador, B'ne Devil, La Payanca, La Carabela
N. Bolonia—Tiferi.
P. C. Moreno—Puritas, Orozco, Pegaso, Mala Compra, Chimango, Panoli, Pleno.
N. Tibau—Le Matín, Estrellada.
F. Arcuri—Schahriar.
M. Lema—Esdepaja.
E. Sormani—Moss Rose.
E. Castro—Pícaro.
J. Rossi—Pares Dobles, Daino, Vilardebó.
H. P. Cía—Avant Garde, Carcare.
A. Avero—Gratia Plena, Mendocino.
J. Pérez—Bolsheviqui.
M. Tapia—Tocayo, Luchador, Rafael, Tanguera, Windsor, Alma Negra, Incierto.
M. di Biassi—Futre, Garrotín, Debenture.
Ramón Pelletier—Fiducia, Leguleyo.
I. Camacho—Laurel.
A. Pérez—Visto.
J. R. Montero—Dis Donc, Armisticio.
A. Vidal—Charge, L'berté II.
I. Leguisamo—Panam, Pasaporte, Margay, Travieso, Salónica, Penúltimo.
G. Ponciolo—Guaso
J. López—Bete Noir, Coran d'Ache, Mon d'Or.
F. A. Gómez—Mashall, Zapallar.
F. Pérez—Monsieur.
R. V. Lanatti—Polo de Oro.

Espía Internacional en Nueva York

Ignatius Timothy T. Lincoln, espía internacional que ha sido calificado por Scotland Yard como el hombre que mejor sabe evadirse en el mundo, encuéntrase escondido en New York actualmente. Con más de media docena de gobiernos más o menos interesados en conocer su paradero, esta figura pintoresca entró a este país con un nombre supuesto hace pocos días y en abierta violación de las leyes de inmigración. Durante la guerra confesó ser un espía a las órdenes de Alemania y entre las demás ocupaciones que ha tenido en su vida se cuentan las siguientes: fué ministro presbiteriano después de haberse convertido al judaismo, ministro anglicano, teniente cura en Inglaterra y, posteriormente, miembro de la cámara de los comunes. En sus trabajos de espionaje tuvo mucho que ver con Ludendorff, con el kaiser Guillermo II, con Lloyd George y otras personalidades europeas. A la persona que lo descubrió en New York le dijo que si los Estados Unidos hacían objeción a que permaneciera allí, haría entonces los arreglos necesarios para salir del país.

TEATROS

¿Porqué se fué Mary Pickford a París?

Un reporter escribe desde Los Angeles comentando el viaje de Mary Pickford a la Ville Lumiére:

"Y ya que de rumores me ocupo, no estará mal que me haga eco de uno que, aunque sin parente fundamento, da que hablar a Los Angeles. Se dice que Mary Pickford fué a París porque es fama que de allá traen a los niños... y que... ella fué por el suyo y quiere elegirlo con calma, pues ha de ser de ojos azules y pelo rizado como el de su mamá. Pero conste que esto es un rumor. ¡Conste!

Lo que no es rumor, sino verdad, es que la regia mansión de Douglas Fairbanks y su muer en Beverly Hills está en venta, como rezan los respectivos anuncios en los periódicos. Dicha casa tiene diez y seis habitaciones (copio del anuncio) y una sala de proyección cinematográfica. La propiedad consiste en doce y medio acres de terreno, con ajrdines, estanque de natación y patio de tennis.

Esta proyectada venta indica que Douglas y Mary no piensan regresar en varios meses. Y de ahí los rumores de sucesión que se escuchan entre las gentes del gremio".

Los trucos del cine

UN DESIERTO EN PLENA CIUDAD

Cerca de California, hay una bella playa en donde se halla el famoso "Studio" de "Lasky" (Hollydood) y no hace aún muchos meses — tres o cuatro, a lo sumo— George Melford, director de la película "Amor salvaje", convirtió una extensión de la playa de referencia, en un encantador oasis árabe, en el cual se interpretan las principales escenas del afudido "film".

Por esta razón, el "Studio" de Lasky, ofreció durante varios días, el aspecto de un verdadero campamento árabe, con sus tiendas de campaña, sus larguísimas récuas de camellos, sus mercados de esclavas, — en una palabra— todo lo indispensable para dar abundante calor local al cine drama que se interpretaba.

La aldea construída en el "Studio" de Lasky representaba ser el refugio del bandolero Ibrahim, quien en las últimas escenas de la película, es capturado por el valiente jefe árabe, cuando éste logra rescatar, a su amada, la cautiva cristiana (todo esto es muy bonito y de mucho efecto).

Adolfo Valentino, protagonista del cine-drma a la cabeza de sus aguerridas huestes, se lanza al asalto de la inexpugnable fortaleza donde se refugió el bandolero, terror del desierto, y salva a la hermosa Diana, personificada por la celebrada actriz Agnes Ayres, que secunda admirablemente, la labor artística del artista aludido.

Las combinaciones de Chaplin

Charles Chaplin se ha convertido en un habilísimo "anunciador de artistas", pues mediante un tanto por ciento las eleva en categoría y en salario, aplicando el procedimiento que a él tan buen resultado le produjo, anunciando primero su divorcio de Mildred Harris y su próxima boda después. Parece que se trata hasta de una combinación de los dos esposos, pues indiscutiblemente Mildred ha comenzado a subir después del divorcio y Charles ha obtenido un aumento considerable en sus haberes.

Se ha averiguado que la "desaparición" de Claire Windsor, hecho del cual dimos cuenta, fué una combinación de Charles. La muchacha había terminado una película y su nombre no era muy conocido. Después de la "desaparición" las demandas fueron muchas, la película cobró precio y Claire fué nuevamente contratado. Charles actuó como "corredor".

En estos días se ha anunciado también la desaparición de Jeane Riley, que hace papeles de ingenua. La mamá teme que haya sido secuestrada o que se haya suicidado... Ya aparecerá en medio de algún bosque. Y menos mal si no se hallaba en el quinto piso de algún hotelito. El diablo anda suelto por el mundo cinematográfico!

Las películas de Caruso

El público ha solicitado en New York la reexhibición de la película "Mi Primo", en la cual Caruso es "estrella". Caruso hace un doble papel en esta película, el de un famoso cantante y el de un pobre escultor. La gran escena fué filmada en el interior del Metropolitan. Opera House. Se ve a Caruso cantando su ópera favorita, "Pagliacci".

ORQUESTA QUE TOCA A OBSCURAS

La hazaña la realizó la Filarmónica Española, que dirige el maestro Pérez Casasl. "A B C" la registra en esta crónica:

Fué muy agradable revelación para el público, que llenaba ayer, como todos los viernes, el teatro de Frice: la Orquesta Filarmónica ejecuta de memoria obras tan importantes y difíciles como el poema sinfónico de Liszt, "Los preludios" y la escena del "Jardín encantado de Klingsor", de "Parsifal".

Ello fué que cuando comenzó la ejecución de la página wagneriana, las lámparas eléctricas de alumbrado, que parecían de fideos amarillos, se apagaron como si Klingsor se hubiese metido a farolero, para mayor confusión del joven Parsifal, y los dos únicos arcos voltaicos que había en la sala se quedaron parpadeando una debilísima luz roja... hay que suponer que roja de vergüenza — y la orquesta siguió tocando, lo que prueba que sabía de corrido lo que tocaba, o que, Santa Lucía, suplió con milagrosa mediación la deficiencias de la luz o las consecuencias de la jugarreta del endemoniado Klingsor.

Sin luz, pues, y sin taquígrafos terminó la primera parte del concierto, y el auditorio aplaudió más que nunca, porque también mejor que nunca había interpretado la orquesta las citadas obras y la obertura "Egmont", de Beethoven.

URQUIZA

Un lleno completo obtuvo anoche para su velada de honor el primer actor Eliseo Gutiérrez que respondió al favor dispensado por el público, realizando una de sus mejores creaciones en el rol del alemán Hans de "Kolossal Mujer".

Para esta noche se está anunciando el festival que se realizará en honor de los aviadores uruguayos patrocinado por la Brigada de Aviadores de la Liga Patriótica Argentina.

Comenzará el espectáculo con la comedia de Mertens "Mi abuela Graciana" que tantos aplausos mereció a la Rico en su primera representación entre nosotros.

A continuación y después de los himnos Uruguayo y Argentino ejecutados por la banda de Bomberos se hará entrega de las insignias y diplomas de pilotos y de una medalla de oro al mayor Victoriano Rovira, director de la escuela militar de Aviación, hablando en dicho acto el doctor Ghigliani en nombre del Aero Club y el capitán Berisso, por la Escuela Militar de Aviación, cerrando la demostración el aviador argentino, señor Enrique A. Rover, presidente de la Brigada de Aviadores de la Liga Patriótica Argentina.

Terminará el interesante festival con el "Cabaret Art Nouveau" a cuyo frente actuará de cabaretier Panchito Aranaz presentándonos un selecto conjunto de artistas de variedades.

El entusiasmo despertado por este espectáculo asegura desde ya su éxito pues desde anoche el pedido de localidades ha sido verdaderamente enorme.

SOLIS

Mañana se presentará ante nuestro público, en el escenario de Solís, la compañía chilena de comedias, dramas y sainetes que dirigen los conocidos artistas Arturo Mario y María Padín. Como ya hemos adelantado a nuestros lectores, al frente de la asesoría literaria de este conjunto figura el nombre del poeta y autor dramático señor Víctor Domingo Silva. La función inicial se efectuará con la comedia en tres actos de R. Raveau y O. Videla "La primavera de los viejos". El espectáculo terminará con un recital poético de los autores chilenos, a cargo de Víctor Domingo Silva, Alejandro Flores, Pedro Sienna y Evaristo Lillo. He aquí el elenco artístico y el repertorio de la compañía:

Actrices. — Barrios D. Gutiérrez Isaura, Mata Pilar, Novella Ana, Otero Luisa, Padín María, Padín Julita Mario, Quesada María, Salas Aurora, Salinas Cármen, Seguí María Antonieta.

Actores. — Aguirrebeña Leoncio, Espila Carlos, Flores Alejandro, Frontaura Rafael, García Lautaro, Ibarra Juan, Lillo Evaristo, Mario Arturo, Moya Miguel, Mery Alberto, Oneto Humberto, Onetto Rodolfo, Rojas Manuel, Sienna Pedro, Seckel Raúl, Seguí José.

Repertorio del teatro chileno. — Las aguas muertas, Nuestras Víctimas, Los buenos muchachos, Como la ráfaga y La divina farándula, de Víctor Domingo Silva, Pueblecito y Mundial; Pantomin de Armando Mook. El Musgo y El martirio del silencio, de N. Yáñez Silva. La primavera de los viejos. Los huérfanos modernos, Renunciación y La alegría de los humildes, de Rafael Raveau y Oscar Videla. La vida rota. El fantasma y Mal hombre, de Renée Hurtado Borne. Entre gallos y media noche, de Carlos Cariola. Vidas inútiles y La última Fonda, de Juan Ibarra Reyes. Pueblo chico infierno grande, de Nicanor de la Sotta. Un drama vulgar y La flor del barrio, de Carlos Barrella. Los copihues, de Rojel Reyes. El penco, de Lautaro García. La marejá, de Antonio Orrego Barros. Los payasos se van.... de Hugo Donoso G. La mujer de César, de Egidio Poblete. El tío Juan y La cuña, de Ricardo Edwards. Reyes sin corona, de Rafael Raveau, El amor que Dios quiere y El retrato de su madre, de Jorge Berguño.

LAMAS AL URQUIZA

La compañía de la Comedia no debutará el 12 en el Urquiza, como estaba anunciado. Por circunstancias relacionadas con los medios de transporte, es propósito de la empresa prorrogar su presentación en Montevideo hasta dos días después. Lo que quiere decir que el 14 recién se dará la función inicial.

LA MEMBRIVES

Noticias de España nos dicen que la inteligente actriz señora Dolores Membrives, ha contraído compromiso con la empresa propietaria del teatro Lara, para actuar en ese coliseo por una breve temporada, interviniendo en sus funciones habituales e interpretando algunas de las obras y personajes de su preferencia. Esta corta temporada madrileña, tendrá lugar al regreso de la señora Membrives de París, donde también actuará en uno de los principales teatros. La señora Membrives embarcará con su compañía en Barcelona el 2 de Marzo próximo para llegar al Plata a fines del mismo mes y poder tras un pequeño descanso, iniciar su anunciada temporada en los primeros días de Abril.

ROYAL

Continúa en tren de éxitos el alegre variedades de la añeja calle Cerro.

Los debuts se suceden sin interrupción y el público responde a los esfuerzos realizados por sus empresarios llenando todos los días la espaciosa sala del Royal.

Para mañana anuncian los programas que los Reyes Magos, harán su triunfal entrada en la pista grande, con enormes camiones, cargados de novedosos juguetes y chirimbolos...

El empeño puesto por el empresario de la calle Mitre en organizar las fiestas recientes, y las futuras, no perjudica de ningún modo el cuidar del programa, en las columnas del cual encontramos nombres capaces de los mayores éxitos. Ramos, el festejado imitador; Los Chivos, buen trío de cómicos líricos; The Stevens, tiradores de lazo y de látigo australiano; Hermanos Rubio, excelente pareja de baile y cantos internacionales, y Joe and Willy, los cómicos excéntricos.

El viernes tendrá lugar una excelente matinée infantil, con el debut de La Troupe Turiddu, conjunto de siete artistas.

EL TRIUNFO DE GIGLI

El último correo de Norte América trae abundantes juicios y comentarios de la brillante actuación del tenor Benjamín Gigli, elemento lírico, excepcionalmente querido entre nosotros que se halla actualmente en el Metropolitan neoyorkino siendo indicado por la prensa, el público y el propio empresario Gatti Cassazza, como el único sucesor de Caruso.

De estos comentarios periodísticos transcribimos dos de los principales rotativos neoyorkinos. Todos están acordes en afirmar que Gigli es un tenor excepcional no sólo como cantantes sino en su aspecto de actor y de dominio escénico. Triunfó en "Traviata" en la función de apertura de la temporada, cuando se extrañaba tanto en esa sala a Caruso y repitió sus éxitos en "Mefistófeles", "Rigoletto", "Roi d'Ys", etc.

Dice así el "New York Evening Journal":

Aunque parezca poca cosa, Benjamín Gigli hizo el papel de Alfredo, en una noche de apertura sin Caruso. Gigli mismo, probablemente se inclina menos que algunos de sus amigos a dar al caso ninguna significación esotérica. Pero dar una ley amplia para los de afuera y otra más estrecha para los de casa, sería deprimente. Gigli se desempeñó admirablemente en la ejecución de la "Traviata" apesar de contar con enemigos en la casa; muy semejante a Galli-Curci, es un circunspecto y cuidadoso cantante. Su voz es de una belleza incomparable; su calidad, poder y vibración brillaron por contraste con la velada voz de algunos en el resto de la noche.

Y por su parte "The New York Herald" se expresa así:

Gigli reapareció en "Mefistófele". En esa parte sereveló al público lo que había sido en la última temporada. Hizo conocer cierta excelencia de su arte con el cual continúa proporcionando placer a todos los amantes del 'bel canto'. Se notó en la última noche el encanto de la pura calidad y dulzura de su voz, el acabado de sus frases y la acentuación de los recitados en la fineza de sus transiciones de la voz llena a la media voz y el flúido carácter de su elegante ligado.

UN ABRAZO CON PROYECCIONES

Hace pocos días en la vecina orilla pasó algo que pudiera tener proporciones. La cosa fué en cierto "restaurant" de la calle Callao frecuentado por gente de teatro. Están en una mesa el popular empresario del teatro Nacional, Carcavallo y varios amigos. Se habla de la muerte de la señora madre de Novión, ocurrida ese día y se recuerda el cariño profundo, lindante con la adoración que el autor de "El rincón de los caranchos" profesaba a su "viejita". Carcavallo sale del abstraído silencio en que permanecía:

—¡Pobre Alberto!—dice.— Si no fuera por lo que ha pasado, iría a su casa para darle un abrazo...

Uno de los amigos lo decide: Si lo siente de alma, vaya.— Y Carcavallo no vacila más. Monta en un "auto" y se encamina hacia el domicilio de Novión, donde están velando a la difunta madre del sainetero. Cuando llega a la casa mortuoria, todos los asistentes le abren paso, extrañados. Novión se adelanta, hay una pausa breve y el uno cae en los brazos del otro. El abrazo dura minuto y medio, por reloj. Los concurrentes contemplan la escena con mudo y conmovido asombro. Algo más que un sentimiento de carácter íntimo envuelve ese abrazo, que abarca en toda su amplitud nada menos que al teatro nacional.

—La cosa es importantísima, aunque no lo parezca. Es necesario recordar que un conflicto personal entre Novión y Carcavallo fué la chispa que, propagándose, produjo el conflicto teatral que aun permanece en pie y en el cual se halla metida también nuestra sociedad de autores sin comerlo ni beberlo, quedando aquel acto particular, transformado, en un asunto de carácter colectivo. ¿Quién les dice a ustedes que esta reconciliación de hoy entre Carca y Novión, este abrazo largo y tierno, no tenga la virtud de producir consecuencias tan vastas como las producidas por aquel distanciamiento? ¿Todo puede ser, verdad?

La viuda de Caruso, teniendo en brazos a su hijo, a su llegada a Nueva York, de regreso de su viaje a Italia

Espectáculos de hoy

URQUIZA
Compañía Nacional
Orfilia Rico
A las 9 y 30.—
Gran Festival en honor de los Aviadores Uruguayos patrocinado por la Brigada de Aviadores de la Liga Patriótica Argentina.
1o. "Mi abuela Graciana", Comedia en 3 actos de Federico Mertens.
2o. Entrega de insignias y diplomas de Pilotos. Discursos.
3o. Cabaret Art Nouveau, con la participación de artistas de varietés.
Platea con entrada $ 1.50.
Cazuela y galería $ 0.30.

ROYAL
A las 9 —
Espectáculo de variedades Selecto programa.

POLICIA

AMIGOS DE LO AGENO

La Sección Delitos contra la Propiedad de la Policía de Investigaciones remitió a la cárcel a Alfonso Alves, acusado del hurto de un anillo con quince brillantes avaluado en 700 pesos, de que fué víctima Luisa Fontans, domiciliada en la pensión de la calle Florida 1533.

Dicho anillo lo negoció en 20 pesos a Vicente Fernández con residencia en la calle Ciudadela 1251.

Alves, es desertor del 4.o de Artillería, y estando en dicha unidad le sustrajó un revólver Smith al teniente Horacio Vico.

Dicha arma la vendió en el "cambalache" de la viuda de Berrea, calle Uruguay 1429.

Alves negó este último delito.

La misma Sección remitió con igual destino al ladrón conocido Eloy Silva Medina, acusado de la sustracción de un sillón a Antonio Osvaldo, domiciliado en la calle Inca 1132.

Dicho artículo lo vendió en $ 2.50 en una casa cercana.

ARROLLADO POR UN AUTO

Por la calle Juncal hacia el norte marchaba el auto P. 114, guiado por Ladislao dos Santos, y al llegar a la esquina de Buenos Aires, arrolló a José Prencivalle, causándole lesiones en la cabeza y en ambas piernas.

La A. P. condujo a la víctima a su domicilio Minas 1071.

El conductor fué detenido por la seccional 2.a.

GRAVE DESGRACIA

Bautista Delomo, residente en Nuevo París, se encontraba ocupado en sacar estiércol en la Cervecería Montevideana, cuando en un descuido se cayó desde una altura de cuatro metros sufriendo la fractura del cráneo.

En grave estado fué conducido en una ambulancia de la A. P. al Hospital Maciel.

Intervino la 11.a.

UNA AGRESION

El vendedor de diarios José Sánchez, uruguayo, de 22 años, que transitaba por la calle Nueva Palmira, pregonando sus periódicos, fué agredido por varios chicos a puñetazos, no logrando contusionarlo.

Además los agresores le hicieron pedazos los diarios.

Se busca a los agresivos menores que emprendieron la fuga.

ACCIDENTE

Por la Avenida Goes circulaba el carro guiado por Ramón Lista, español, casado, de 35 años, domiciliado en la calle Municipio 2525, cuando al llegar a la altura de Larrañaga se desbocaron los caballos cayendo el conductor sobre el pavimento en tal forma que sufrió la fractura del brazo derecho y lesiones en el cuerpo y en el rostro.

Los animales siguieron su carrera siendo recien detenidos frente al N.o 2534 de la referida Avenida.

Lista fué curado por la A. P.

POR UN CHOQUE

En la Avenida Goes y Larrañaga Gregorio Masi, uruguayo, soltero y de 21 años de edad, que guiaba una bicicleta se fué sobre el carro que conducía Pedro Pereira, resultando el ciclista con contusiones en el rostro.

El paciente fué atendido por la A. P. pasando luego a su domicilio, Berlín 12.

Procedió la 15.a.

UNA PEDRADA

Venancio Pereira, tuvo una desavenencia con Atilio Guillermi en el despacho de bebidas de la calle Carmen 2000 y terminó por aplicarle una pedrada a su adversario que le ocasionó una herida en el cuero cabelludo.

El delincuente fué detenido por la seccional 5.a y pasado a la cárcel.

UNA CAIDA

Por el Bulevar España viajaba en un carro Antonio Pico, a quien acompañaba Manuel López, uruguayo, casado y de 25 años.

Como a éste se le ocurriera echar pie a tierra por la parte posterior del vehículo, perdió el equilibrio y cayó sobre el pavimento sufriendo lesiones en la mano derecha.

La A. P. lo condujo a su domicilio Burgues 2502.

MARITIMAS

ENTRADAS

En el día de ayer entraron al Puerto, los siguientes vapores:

"Duca di Aosta". — En viaje de Génova para el Río de la Plata y escalas, arribó el paquete italiano "Duca di Aosta", conduciendo 36 pasajeros y correspondencia. El "Duca di Aosta", pertenece a La Navigazione General Italiana.

"Rotarimi". — De la vecina orilla llegó el vapor "Rotarimi", norteamericano. Trajo carga.

"Zeelandia". — Procedente de Amsterdam y escalas, la última de las cuales fué hecha en Santos, arribó hoy a nuestro puerto el vapor "Zeelandia", de bandera holandesa. Este vapor que pertenece al Lloyd Real Holandés, trajo 58 pasajeros y correspondencia.

"RIVERA"

Hizo ayer escala en el puerto el transporte "Rivera", en viaje de La Plata al Puerto de Genova.

SALIDAS

"Infanta Isabel". — Zarpó ayer de ésta, con destino a Barcelona, el vapor español "Infanta Isabel", llevando correspondencia y carga para aquel puerto. El "Infanta Isabel" pertenece a La Transatlántica de Barcelona.

VARIAS

De Santa Fé llegó la chata "Eduardo Z" trayendo carga, de Buenos Aires, el buque motor "Dorew", argentino; para Cruceros, el cúter "Lorena", nacional.

PROXIMAS LLEGADAS

Se encuentra en viaje de los puertos del Gironda (Francia), para el Río de la Plata y escalas, el paquete francés "Masilia", de la Sud Atlantic. El "Masilia" trae gran cantidad de pasajeros y correspondencia para el Brasil y estos puertos del Sur.

DARRO

Es esperado de un momento a otro en ésta, el vapor "Darro" de bandera inglesa, conduciendo pasajeros y correspondencia, para ambas orillas del Plata.

El "Darro", que pertenece a la Mala Real Inglesa, efectuará operaciones a muros de la dársena 1.

"DESEADO"

De Liverpool para el Río de la Plata y Escalas, el vapor inglés "Deseado". Trae pasajeros.

"MARTA"

Llegó el vapor "Marta", de bandera inglesa, que viene de procedencia de Wellington (Australia), en viaje para el puerto de Liverpool.

"REINA VICTORIA EUGENIA"

Es esperado en ésta, para los primeros días de la segunda quincena de este mes, el vapor "Reina Victoria Eugenia", de bandera española. Este vapor que pertenece a la Transatlántica Española, trae gran cantidad de pasajeros y correspondencia.

Club Uruguay

Se convoca por segunda vez a los señores socios activos a Asamblea General Extraordinaria que se efectuará el miércoles 4 de Enero a las 5 y 30 p. m. para elegir nueve titulares y nueve suplentes para formar la Comisión Directiva. — Montevideo, 31 de Diciembre de 1921. —El Secretario.

Enero 1.

LA SALUS MEJOR AGUA MINERAL

Compañía de Aguas Corrientes
SECCION OBRAS SANITARIAS
STOCK PERMANENTE DE
BAÑOS-LAVATORIOS-BIDETS-WATER-CLOSETS
ULTIMOS MODELOS
Almacenes de venta — ZABALA esq. RINCON

Laboratorio de Análisis
De los profesores doctores Scoseria y Caffera
Análisis clínicos: Químicos, Microscópicos Bacteriológicos y Biológicos, Reacciones de Widal de Wassermann, etc.—Exámenes histológicos
Convención 1380, entre 18 de Julio y Colonia.—Montevideo

GACETA RURAL

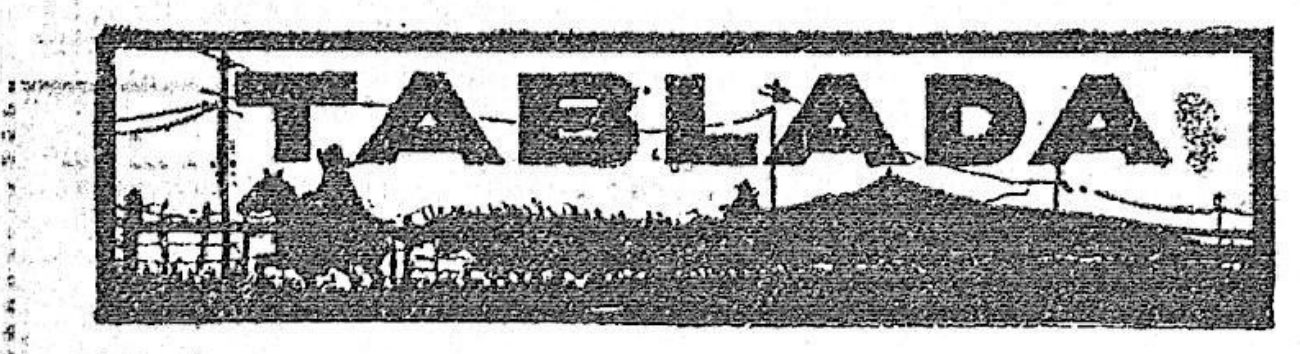

OPERACIONES DE AYER

Situación del mercado

Entraron ayer a Tablada 1648 vacunos en pié, contra 2728 id id el lunes. Con pase fueron retirados 329.

El mercado no obstante haber sido la entrada relativamente poca, estuvo mas bien encalmado y sin que en las cotizaciones se produjeran novedades de importancia. Se obtuvieron hasta 74 y 75 milésimos por kilo en pié, por novillos de buena calidad y gordura, para el abasto, y hasta 72 id id por vacas especiales; por terneros hasta 80 id id.

Los frigoríficos y saladeros no variaron su actitud de los días de negocios anteriores, pues volvieron a mantenerse muy retraídos.

Detalle general de precios declarados ayer en plaza, pagos por kilo en pié según los lotes y destinos:

Frigorífico Artigas: Bueyes, a 60 milésimos. Novillos, a 62 y 69 id.

F. Denis y C.a: Novillos, a 65 milésimos.

Abasto: Bueyes, a 54 milésimos. Novillos, a 50, 60, 62, 66, 67, 70, 72, 73, 74 y 75 milésimos. Vacas, a 50, 55, 58, 60, 65, 66 y 72 milésimos. Terneros, a 35, 50, 70 y 80 milésimos.

Interior: Vacas, a 65 milésimos.

El reparto de entrada se efectuó como sigue:

	Cabezas
Frigorífico Uruguayo	83
" Artigas...	200
P. Denis y C.a....	114
Abasto	800
Interior	120
Servicio particular..	2
Retiradas con pase.	329
Total....	1.648

Para mañana son anunciados 91 vagones sencillos.

Lotes anotados ayer:

De San José: de F. Gascue, 141 novillos con un peso de 529 kilos a 110 milésimos, $ 58.19 para frigorífico Artigas y 28 ne- 27 vacas a $ 005 k. para abasto.

De Canelones: por C. Amorena 6 novillos a $ 006 k y 35 terneros a $ 007 k. para abasto.

De Montevideo: por José Link 3 bueyes a $ 0054 k. para abasto.

P. J. Etchemendy y C.a—

De Durazno: por M. S. Ibarra 33 novillos a $ 0072 k. para abasto.

De Cerro Largo: por J. A. Martinez (hijo) 21 novillos s|p. para interior y 20 vacas a $ 0053 k. para abasto.

De Río Negro: por I. y Gomez 83 novillos a $ 010 k. para frigorífico.

Lizardo R. Gonzalez—

De San José: por José B. Lizazo 50 novillos a $ 007 y 0077 k. para abasto.

Silverio García—

De Tacuarembó: por N. Dollarasté 40 novillos a $ 0062 k. para abasto.

Silverio García—

De Montevideo: por D. Reyes 14 vacas a $ 0052 k. para abasto.

De Canelones: por V. Nuñez 1 novillos y 5 terneros a $ 005 k. para abasto.

De Montevideo: por D. Reyes 25 vacas a $ 0045 k. para inte- villos con un peso de 574 kilos a 110 milésimos, $ 73.14 para frigorífico Artigas.

De San José: de M. Ferreira, 30 novillos con un peso de 559 kilos a 105 milésimos, $ 58.69 para frigorífico Artigas.

De San José: de J. B. Lizaso, 26 novillos con un peso de 576 kilos a 110 milésimos, $ 63.36 para frigorífico Artigas.

De San José: de N. Ferreira, 20 novillos con un peso de 559 kilos a 105 milésimos $ 58.69.

De San José: de J. N. Elordhoy 35 novillos con un peso de 542 kilos a 60 milésimos, $ 32.52 para frigorífico Artigas.

De San José: de S. Gomez, 83 novillos con un peso de 548 kilos a 100 milésimos, $ 54.80 para frigorífico Uruguayo.

De Florida: de S. Gadea, 11 novillos con un peso de 474 kilos a 52 milésimos, $ 24.64 para frigorífico Artigas.

De Salto: de S. J. Diaz, 114 novillos con un peso de 468 kilos a 65 milésimos, $ 30.42 para saladero de Denis.

Sayago y C.a
(Vendedores).

DIA 8

1351 vacunos y 601 lanares vendidos.

3 bueyes, 913 novillos, 298 vacas y 137 terneros.

Retirados con pase 329 vacunos.

DETALLE DE LAS VENTAS

Supparo, Quintela y C.a—

De Tacuarembó: por Cirilo Martinez 187 novillos con 560 k. clu. a $ 0095 k. para el Uruguayo.

De Tacuarembó: por Narciso Cardozo 41 novillos con 572 kilos a $ 0095 k. para el Uruguayo y 13 novillos a $ 0066 k. con 570 k. clu. para saladero.

De Minas: por A. Kaffe 3 bueyes con 545 k. clu. a $ 005 k. para abasto y 39 novillos con 432 k. clu. a $ 0061 k. para abasto.

Briozzo, Presno y C.a—

De Salto: por Diaz Piegas Hns. 144 novillos con 468 kilos clu. a $ 0065 k. para el saladero Denis.

Sosa, Arrosa y Martinez Bresque

De Paysandú: por Noriega y Sanchez 66 novillos con 442 kilos clu. a $ 007 k. para abasto.

De Paysandú: por Eduardo y Ernesto Donamari 197 corderos con 5000 kilos de peso vendidos a $ 009 k. para abasto.

De Artigas: por Sosa Hnos., 20 vacas con 402 kilos clu. a $ 0066 k. para abasto.

De Artigas: por Wenceslao y Daniel Silva 20 novillos con 450 k. clu. a $ 007 k. para abasto.

Viuda de Aphestegui, Palau y Freire—

De San José: por Norberto Ferreira 80 novillos declarados a plr. para el Artigas.

De San José: por Vda. de J. Gascue 25 novillos declarados a plr. para frigorífico y 50 novillos a $ 005 y 0068 k. para abasto.

De San José: por Manuel Blanco 20 novillos a $ 0074 k. para abasto.

De San José: por F. Gascue 169 novillos a plr. para frigorífico.

De San José: por José B. Lizazo 26 novillos declarados a plr. para frigorífico.

De San José: por José Link rior.

Inciarte y Abreu—

De San José: por D. Sause 20 novillos a $ 0066 k. para abasto.

De Montevideo: por J. Rodriguez 1 vaca en $ 15.00 y 6 terneros a $ 3.50 y 9.00 clu. para abasto.

Rey, Azopardo y C.a—

De Paysandú: por C. Canfield 304 lanares para abasto.

De Durazno: por R. Delgado 4 vacas a $ 004 k. para interior.

Victorica, Muiños y Piñeyrúa—

De Tacuarembó: por V. M. y Piñeyrúa 20 novillos a $ 0067 k. y 21 vacas a $ 0055 k. para abasto.

Risso y C.a—

De Tacuarembó: por F. Helenfeld 40 novillos a $ 0072 k. para abasto.

Alfredo O. Guichón—

De Canelones: por J. L. Rodriguez 37 terneros a $ 005 k. y 2 novillos y 2 vacas a $ 006 k. para abasto.

Manuel Haro—

De Flores: por Sociedad Cooperativa de Abasto y Vigñoly 151 vacas a $ 0066 k. para abasto e interior.

De San José: por J. N. Elhorddoy 35 novillos a $ 006 k. para frigorífico. 61 novillos a $ 0077 k. y 1 buey a $ 006 k. para abasto.

Ríos y Grajales—

De Montevideo: por P. Lopardo 30 terneros a $ 007 k. para abasto.

Fernandez y Moralez—

De Florida: por F. Gadea 11 novillos a $ 0052 k. para frigorífico, 35 novillos a $ 0075 k. para abasto y 4 novillos a $ 0052 k. para frigorífico.

Lancayou y Benausse—

[illegible]

De Florida: por José L. Langarou 26 terneros a $ 007 y 008 k. para abasto.

Asociación Rural del Uruguay

LA EXPORTACION DE LANARES

La cabaña Nacional de los señores Zubillaga y Beramendi ha hecho la siguiente inscripción para el torneo del 5 de Febrero próximo:

3 machos Merino a la categoría 1.a, y 3 a la categoría 2.a.

El número de animales anotados es crecido, lo que hace prever el completo éxito de este concurso, que anualmente se celebra en esa misma fecha.

EL INSTITUTO BIOLOGICO

Sigue trabajando activamente el Instituto Biológico cuya obra de benéficos resultados para la ganadería, se viene haciendo sentir de tiempo a esta parte.

Todos los días se registran nuevos establecimientos que resuelven someter sus productos a la prueba de la inmunización contra la tristeza.

Ultimamente la sucesión del señor B. Peñagaricano, que posee un importante establecimiento en Cerro Colorado, ha contratado con el Dr. Cassamagnaghi, la inmunización de sesenta toritos Shorthon de un año de edad que serán tratados por ese procedimiento.

Estado de Campos y Haciendas

Las informaciones recibidas por el Instituto Físico Climatológico dan a conocer el estado de los Campos y las haciendas del 11 al 20 del mes de Diciembre. Son las siguientes:

ARTIGAS

Cabellos 71.2 camp. semt. vac. reg. lan. bien. Cuaró P. Farías, 119.0 Estado general regular. Campamento, 26.0 camp. gan. sm regular. T. Gomensoro, 85.0 cam bien. Demás regular.

CANELONES

Granja Industrial 24.1 Estado general bueno. Las Piedras, 18.0 camp. muy bien. Demás bien. Migues 2.0 camp. semt. sienten seca. Ganado bien. Santa Lucía, 27.6 Estado general bueno. Tala 12.0 camp. sementeras lan. reg. vacunos bien.

CERRO LARGO

Acegua 15.5 camp. semt. vac. bien. gan. reg. Centurión, 12.0 Estado general bueno. Fraile Muerto 67.1 idem idem. Guazunambí 32.3 camp. semt. bien. hac regular. P. Paez, 64.0 Estado general bueno. Paso Aguiar 31.1 idem idem.

COLONIA

Conchillas, 71.9 camp. gan. sm muy bien. Juan González, 70.7 Estado general bueno. La Estanzuela 65.7 idem idem. La Paz, 50.0 idem idem. Miguelete 66.0. idem idem. N. Palmira 105.0 cp. ganado. semt. regular. Poanco, 105.0 Estado general regular.

DURAZNO

A. Herrera. 27.5 camp. semt. bien. gan. regular. Carmen 38.0 camp. semt. bien. ganado regular Carpintería, 53.0 El día 18 amaneció con una cerrazón, al parecer de humo y una vez disipada se notó en el campo una gran cantidad de polvo color ceniza. Estado general regular. J. Esteban 61.0 camp. semt. vac. reg. lan. bien. La Paloma, 52.0 Estado general bueno. Puntas de V. Boas 4.37 idem idem. S. del Yí 15.1 camp. semt. mal. ganado regular. Tapes, 41.3 Estado general bueno. Tegeras, 43.0 idem idem.

FLORES

Costa de Porongos, 20.0 camp. gan. semt. regular. "El Ombú" Estancia, 40.0 camp. gan. semt. bien. Marincho 47.7 Estado general regular. Pintos, 14.7 idem bueno. P. del Sauce 15.7 idem idem. Villás Boas 15.5 camp. sementeras bien, ganado regular.

FLORIDA

Ciudad 7.7 Estado general regular. Seca. F. Marcos 0.0 campos reg, demás bien. Goñi, 6.5, camp. semt. vac. regular. Lanas bien. Est. "San Pedro" 27.0 Estado general bueno. Isla Mala, 10.5 idem idem. Las Chacras, 16.2 camp. gan. semt. bien. P. la Tranquera 21.9 camp. semt. mal. Seca. Ganado bien. Reboledo 15.2 Estado general bueno. Sarandí Grandes, 21.8. Sin anotaciones.

MALDONADO

Aiguá 4.0 Estado general bueno. Coronilla 0.0 camp. semt. ganado bien. Garzón 4.2 camp. sementeras reg. Seca. vac. gordos. lanres mejoran. José Ignacio, 10.6 camp. semt. bien. gan. bien. Pan de Azúcar, 11.0 camp. semt. mal seca. gan. bien.

MINAS

Barriga Negra 6.0 camp. semt. vac. mal lan. bien J. B. y Ordoñez 20.0 Estado general bueno. J. Pedro Varela 6.0 idem regular P. La Mariscala 2.7 camp. semt. reg. ganado bien. P. Solís 24.0 Estado general regular S. Lucía 7.7 idem idem.

MONTEVIDEO

Obs. Central (Prado) 27.0. S. Vázquez, 28.5. Sayago, 20.1.

PAYSANDU

Araújo 23.0 Estado general regular Arbolito 27.5 idem idem Guichón 29.0 camp. semt. gan. bien P. Coloradas 27.0 camp. semt. bien gan. regular. Q. Chico 25.0 camp. semt. vac. bien. gan. regular. Sarandí 21.0 camp vacunos regular. Sementeras, lan bien.

RIO NEGRO

Bellaco, 53.7 Estado general bueno. Bichadero 32.1 camp. ganado semt. bien. Ciudad 50.5. Coladeras 30.3 camp. semt. ganado bien. Don Esteban 27.0 camp. gan. bien. semt. regular. Fca. Liebig's 48.1. Sin anotaciones. Las Flores 32.2 camp. gan. semt. bien, N. Berlín 39.2 Estado general regular.

ROCHA

Castillos 0.0 Estado general. regular. Cebollatí 12.0 camp. ga bien. semt. regular. Chuy 11.0. camp. gan. reg. semt. mal. 19 de Abril 0.0 campos semt. mal, gan. regular.

SALTO

India Muerta 0.0 cap. semt. rg. semt. mal. Arenguá 53.3 camp. semt. reg. lanares bien. Belén, 9.3 camp. gan. bien. semt. regular. Ciudad 16.3 Sin anotaciones Constitución 16.0 Estado general regular. Lavalleja 37.3 cm. vac. regular. semt. mal. Mataojo 22.5 camp. hac. reg. semt. bien. Mataojito 0.0 Estado general regular. Valentín 61.0 Estado general bueno.

SAN JOSE

Arr. La Virgen 11.3 camp. reg gan. semt. bien. Bella Vista 24.5 camp. gan. semt. bien. Ciudad. 43.0 Estado general bueno. Pachina 55.7 idem idem. P. Chamizo 17.1 camp. sementeras bien gan. regular.

SORIANO

Coquimbo 33.0 Estado general bueno. Chacras 47.0 idem idem. Dolores 77.2 idem regular. Durazito 28.1 camp. gan. reg. sementeras bien. Mercedes 54.5 Estado genral bueno San Martín 29.0 camp. sementeras bien gan. regular.

TACUAREMBO

Cña. la Palma 26.8 camp. ganado regular. Lambaré 0.0 camp sementeras regular, hay seca. Gandao bien.

TREINTA Y TRES

Arr. del Oro 27.3 Estado general malo. Cda. Las Piedras, 24.0 camp. semt. vac. bien. gan. regular. Isla Patrulla 49.5 Estado general regular. Vergara, 42.2 campos, ganado, sementeras regular.

LO QUE SE HIZO EN 1921 PARA MEJORAR EL TRANSPORTE DE LAS HACIENDAS

HAY QUE SER COMPASIVO CON LOS ANIMALES, DESTERRAR EL USO DE LA PICANA, Y DISMINUIR POR TODOS LOS MEDIOS POSIBLES LAS CAUSAS QUE PRODUCEN EL MACHUCAMIENTO DE LOS GANADOS.

En el año recien fenecido, se ha realizado una intensa propaganda para llevar al ánimo público la noción de los perjuicios que experimenta el país por la desvalorización que sufren los ganados a causa del mal trato que reciben en el trayecto que deben recorrer desde el establecimiento de origen hasta el lugar de la faena.

La precipitación y los medios violentos con que se efectúa el aparte; el empleo desconsiderado de la picana para estimular la marcha de la tropa o para acelerar la entrada y salida de los animales a los vagones de ferrocarril, son otros tantos motivos que actúan para provocar el machucamiento de las haciendas Debe agregarse a los factores enunciados, la excesiva rapidez y la detención brusca de los trenes que conducen tropas; el hacinamiento en el interior del wagón de un número excesivo de cabezas y la frecuencia con que se realizan las operaciones de embarque y desembarque sin verificar previamente que las puertas del wagón estén completamente abiertas.

La concurrencia de tantos factores determina el más alto porcentaje de ganados que presentan señales evidentes del peor tratamiento por parte de troperos y conductores. Las estadísticas revelan que las pérdidas sufridas por ese concepto son mayores en el Uruguay que en los países vecinos de América. El perjuicio material que sufre directamente el estanciero por el mal trato que reciben sus haciendas, tiene su repercusión notoria en la economía nacional. Las pérdidas que experimenta el país por el machucamiento de los animales destinados a la faena ascienden anualmente a dos millones y medio de pesos, según cálculos realizados por la Compañía Swift de Montevideo.

Y no es esto lo más grave: a las pérdidas materiales se sigue el desprestigio de nuestras carnes en los mercados extranjeros, cuyas exigencias, en lo que respecta a calidad, han vuelto a surgir, más imperiosas tal vez, después de desaparecida la demanda extraordinaria provocada por la última guerra.

Las consideraciones precedentes, ponen de relieve la conveniencia de coadyuvar a todo propósito de disminuir las circunstancias que determinan el machucamiento de los ganados, propósito que también se informa en una finalidad de cultura social, ya que la conmiseración para los animales es un precepto de justicia y moralidad, que a todos nos alcanza. Dicho esto, queda explicada la simpatía que despertó la idea, propuesta por la Compañía Swift de Montevideo de realizar una reunión para considerar los arbitrios conducentes a disminuir las pérdidas qu sufre el país por el machucamiento de las haciendas, y la acogida favorable que le dispensó la Asociación Rural del Uruguay, que siempre ha tenido muy presente ese propósito.

A este respecto, debemos recordar que los delegados de la Asociación Rural tuvieron una actuación destacada en las reuniones promovidas por el Ministerio de Industrias. Para estudiar el modo de mejorar las condiciones en que se efectúa el transporte de las haciendas. También se vincula el propósito de disminuir las pérdidas derivadas del machucamiento del ganado, la propaganda que con la mayor insistencia ha realizado la Asociación para convencer a los hacendados sobre las ventajas que reporta la operación del descorne de todos los animales que se destinan a la venta para los frigoríficos y el abasto y sobre la conveniencia de ampliar la explotación pecuaria con la cría de las variedades acordes de las razas vacunas, resultado que también se ha fomentado disponiendo la apertura del registro genealógico para las razas Polled-Durham y Polled-Hereford.

La Asociación Rural promovió una reunión para tratar ese asunto invitando a los señores gerentes de los frigoríficos, al señor Administrador del Ferrocarril Central y al señor Presidente de la Federación Rural.

Consideradas en conjunto las indicaciones que formuló la Asamblea constituyen un plan importante y práctico para evitar el machucamiento de los ganados. Predomina la convicción de que el cumplimiento de todas ellas por parte de los hacendados, las empresas de ferrocarriles, los poderes públicos y los frigoríficos vendría a reducir considerablemente las pérdidas actuales.

Las iniciativas que la Asamblea recomendó a los poderes públicos se refieren a las construcciones y reparaciones que se conceptúa indispensable realizar en la Tablada, comprendiendo la modificación de los corrales actuales para poderlos rodear de un callejón cerrado; la construcción de 20 corrales nuevos — para encerrar los animales que ya han pasado por la balanza — y la modificación del piso actual del desembarcadero.

También se puso de manifiesto la necesidad de exigir con toda severidad el cumplimiento de las disposiciones del Código Rural que tienen atingencia con el mal trato que reciben los animales, pues la Asamblea consideró que serían desoídas las exhortaciones en ese sentido si la aplicación rigurosa de la ley no coayuva al resultado.

De las indicaciones que se formularon para mejorar las condiciones del transporte de las haciendas, debemos anticiparnos a decir que todos fueron aceptadas por el Sr. Administrador del F. Central, cuya buena voluntad en este asunto, nos complacemos en poner de relieve. Atendiendo a los deseos de la Asamblea, la Empresa del Ferrocarril está haciendo ensayos de transportes de animales en wagones con divisiones en el centro; ha dado instrucciones a los maquinistas para que manejen cuidadosamente los trenes y ha ordenado una prolija revisación de todos los embarcaderos de ganado para subsanar las pequeñas deficiencias que pueden tener en su construcción. Pronto conoceremos el valor práctico de la iniciativa relacionada con la división al centro de los wagones. Los animales en ellos transportados serán conducidos al frigorífico y faenados separadamente de las haciendas llegadas en los vagones que no hayan sufrido esa reforma, de manera que pueda establecerse comparaciones sobre las ventajas del transporte en unos y en otros.

Instrucciones prolijas fueron formuladas para desterrar el empleo de la picana por parte de los troperos y peones de los frigoríficos, para evitar los apresuramientos en las operaciones del embarque y desembarque y el encierro de ganados mayores de 210 animales.

Las empresas frigoríficas entregan una bonificación de un peso por cada novillo descornado que haya sido traído separadamente de los que presentan cuernos, y tratan de que sus peones conduzcan cuidadosamente los animales observando todas las recomendaciones formuladas con ese objeto.

La Compañía Swift de Montevideo ha realizado una activa propaganda para exhortar al buen trato de los animales, para lo cual mandó confeccionar una cantidad de chapas esmaltadas que fueron fijadas en las estaciones de ferrocarril y en otros sitios visitados por los estancieros y troperos.

La Asociación Rural del Uruguay tomó a su cargo el reparto de esas chapas a las sociedades rurales de todo el país, para que ellas colocasen en los sitios más convenientes.

LEYENDA N. 1

No haga correr el ganado

Cada golpe produce un machucón que quita $ 1.60 por cabeza del valor del novillo. Abran bien las puertas de los vagones a fin de que el ganado pueda entrar sin golpearse. Los estancieros en el Uruguay pierden $ 2.500.000 por año porque sus ganados se machucan a causa del mal trato.

La pérdida total de cada semana para los estancieros, equivale al valor de 1.000 novillos.

TRATEN CON CUIDADO SUS GANADOS Y SE VENDERAN A MEJOR PRECIO

LEYENDA N. 2

Aunque el animal esté muy poco machucado, la pérdida mínima alcanzará a dos kilos de carne. Dos kilos no es mucho, pero cuando se considera que esto ocurre en el 25 a 30 % de los animales faenados en el Uruguay, se llega a proporciones asombrosas al fin del año. Calcúlese un momento lo que será esto para una compañía que faena 200.000 cabezas de ganado por año. Si el 25 % de estos están machucados, significa que esta compañía, sola, pierde 100.000 kilos de carne la cual al promedio bajo de $ 0.25 el kilo, representa $ 25.000 — por año, que bien habrían podido ser ganados para el consumidor, quien viene, así, a pagar un precio más elevado por su carne en varias partes del mundo.

Suministro de un Grupo Electrógeno

LA ADMINISTRACION DE LAS USINAS ELECTRICAS DEL ESTADO llama a licitación pública para la provisión de un grupo electrógeno, de acuerdo con las características establecidas en el pliego de condiciones respectivo, que lo s interesados podrán recoger en la Sección "Adquisiciones", calle Julio Herrera y Obes número 1471, todos los días hábiles de 9 a 12 y de 14 a 17. (Sábados de 9 a 12).

Las propuestas se abrirán en presencia del Directorio y de los interesados que concurran el día Martes 31 de Marzo de 1922, a las 11 horas.

La Gerencia.

Enero 4, 11, 18, 25, 29.

LA MUJER NERVIOSA

¿Por qué sentirse molesta y molestar a los que la rodean? La nerviosidad y el histerismo van casi siempre acompañados de cierta depresión moral, inapetencia, incapacidad física y mental, trastornos en la nutrición, y sobre todo del insomnio que atormenta. Deber de la paciente es procurar el robustecimiento de sus nervios, mediante un sueño tranquilo, profundo y reparador, que obtendrá inmediatamente con el uso de las sedantes e inofensivas tabletas Bayer de Adalina, que puede usted encontrar en todas las farmacias

Enero 4. 8. 18.

Trajes para obreros

Económicos y lavables

PRECIO $ 1.00 INCREIBLE

Por un solo peso se obtiene un traje azul, compuesto de pantalón y chaquetilla, pedidas 43 al 51. Los comerciantes de campaña pueden hacer sus pedidos por intermedio de las casas compradoras mayoristas en esta plaza, en donde obtendrán el mismo descuento que hacemos a los pedidos directos. Ventas por mayor y menor. Juan Novaro, Ituzaingó 1270.

Enero 8.

PAPEL PARA: ENVOLVER SE VENDE EN ESTA IMPRENTA

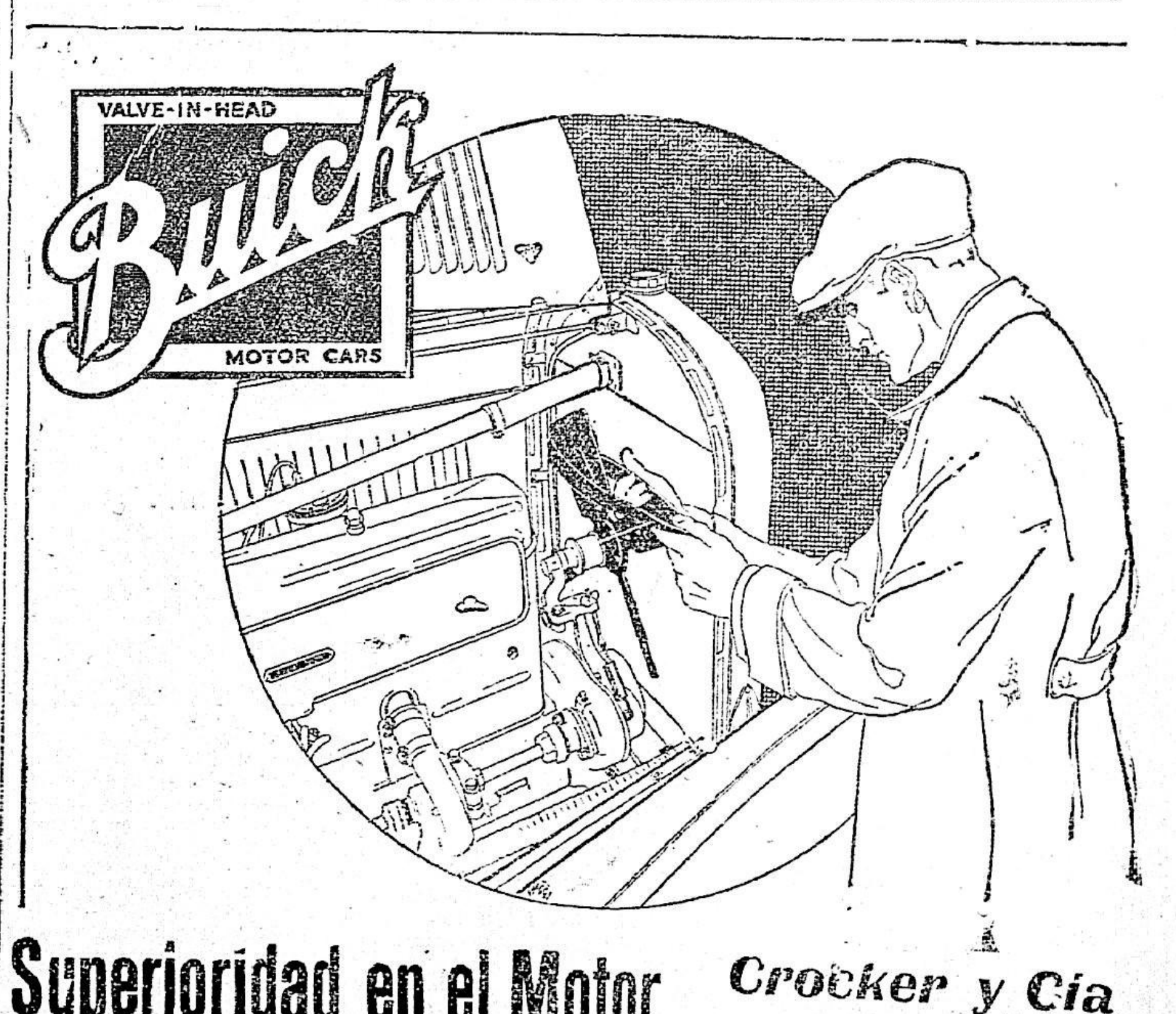

Superioridad en el Motor

Crocker y Cía
Montevideo

Historia de la raza Hereford

N.o 40

ESCRITA Y ARREGLADA POR G. RIFFAUD Y LOPEZ, CON DATOS PROPORCIONADOS POR EL DOCTOR JULIO MURO

Vaca "Bracelet" cuatro años, c. y exh. por John Tudge, Duxmoor.

Park Royal, London, 1903

Toro Eaton Champion 21351, tres años; c. por Sir J. Pulley y exh. por Charles T. Pulley, Lower Eaton, Hereford.

Toro "Fire King 22135", dos años; c. y exh. por S. M. el Rey, Windsor Park (campeón.

Vaca "Silkweed", c. y exh. por Richard Green, The Whittern, Kington.

Vaquillona "Bonnie Mary", dos años; c. por Wm. Thomas y exh. por E. R. Thompson Penarth (ganadora del campeonato para vacas o vaquillonas).

Park Royal, London, 1904

Toro "Fire King 22135"; c. y exh. por S. M. el Rey de Inglaterra (campeón).

Vaca "Shotover", tres años; c. y exh. por Mr. John Tudge, (campeón).

Park Royal, London, 1905

Toro "Fire King 22135"; c. y exh. por S. M. el Rey de Inglaterra, (campeón).

Vaca "Lady Betty", nueve años; c. y exh. por Sir C. H. Rouse Boughton (campeón).

Derby, 1906

Toro "Admiral 23266", tres años; c. y exh. por S. M. de Inglaterra.

"Cameronian 23934", dos años; c y exh. por el capitán E. L. A. Heygate, Buckland, Leominster (campeón).

Vaca "Ivington Plum", tres años; c. y exh. por Allen Hughes, Wintercott.

Vaquillona "Brampton Agnes 33rd", dos años; c. y exh. por Lawton Moore, Brampton Brian (campeón).

"Cameronian 23934", era por "Cherrystone 22031". madre "Cambria" por "Iron King 1884".

Su padre y el padre de su madre, "Iron King", fueron exportados a América del Sur".

Era "Cameronian", un buey tipo de Hereford, con simetría y volumen, de buen color y excelente nutrición.

Lincoln, 1907

Toro Pearl King 24192", tres años; c. por J. H. Arkwright, y exh. por A. E. Hughes.

Vaca "Ma Belle". cuatro años; c. y exh. por H. R. Evans, Court of Noke.

Vaquillona "Lemster Plum", un año; c. y exh. por A. E. Hughes.

Newcastle - on - Tyne. 1908

Toro "Rob Roy 24953", tres años; c. por W. Tudge y exh. por Mr. G. D. Faber, M. P. Willingford (campeón).

Vaca "Merriment", cinco años, c. y exh. por el Conde de Coventry.

Vaquillona "Lemster Plum", c. y exh. por A. E. Hughes.

CAPITULO IX

Los Herefords y su extensión

EN INGLATERRA Y OTROS PAISES PECUARIOS

Mr. Youatt ha ofrecido importantes datos referentes a la extensión de la raza Hereford, antes del año 1835.

En efecto: en su obra sobre ganado, a pesar de declarar a dicho tipo, ligero e imperfecto, determina con toda claridad los distritos en que se criaban animales Hereford's, durante aquella época.

Por él se supo, además, que en el condado de Gloucester, los Hereford's eran preferidos como animales de yugo. En Dorset algunos hacendados cruzaron a principios de 1800, productos Hereford's con Devon. En Somerset también se notó la cruza con la raza Hereford. En diferentes distritos de Glamorganshire, se usó también ganado Hereford puro; lo mismo se hizo en Radnorshire, donde se cruzaron con Hereford las razas nativas. El ganado existente en Monmouthshire, descendió de Hereford o de los productos de sus cruzas, sucediendo lo mismo en Montgomoryshire, donde eran mejor engordados que los Devon. También desde principios del siglo XIX(existieron en los campos de Shropshire, aún en los tambos. En Brecknockshire se usaron tanto como los Devon, para pastoreo y trabajo. El ganado de Brecon fué cruzado en excelente forma con los Hereford's, pasando lo mismo, en Carmarthenshire. En Hampshire, el "Norman" cruzado con el Hereford, sin perder sus dotes como raza lechera, ganó en tamaño y disposición a engordar. Entre los criadores de Shorthons y los Hereford's, de Worcestershire, se había entablado una verdadera lucha de superioridad, no encontrándose en parte alguna de Inglaterra, mejores Hereford's ni cruza más valiosa, que la efectuada entre dicha raza y la Shorthorn, originando buenos productos para tambo p matadero. En Staffordshire, los Hereford's ganaron con menos alimentos a los Longhorns.

Según Youatt, antes de 1835, la raza Hereford se había extendido y progresado con suma rapidez en 15 condados de Inglaterra y de Gales.

Esta afirfación demuestra la estimación que desde el primer fomento profesaron a las notables características del tipo Hereford, los ganaderos ingleses, así como más tarde los de otros países pecuarios.

Es interesante recordar a este último respecto, que desde 1890 (época en que se activó en Inglaterra la exportación de ganado), hasta 1908, la H. H. B. S. otorgó 3264 certificados a tal fin.

He aquí algunos datos de importancia sobre la extensión de la raza en los principales condados de Inglaterra, como también en los demás países ganaderos:

Escocia

En Escocia, aún cuando no se ha extendido la raza Hereford, todo lo que podía esperarse, existen crías de verdadera importancia, especialmente en las regiones del Norte de Tweed.

El primer criador que llevó ganado Hereford a esa parte de Inglaterra, fué Mr. Lumsden, de Auchry House, Aberdeenshire, quien al escribirle a Mr. T. Duckham, en 1863, le manifesford por más de 25 años y aún continúo, pues encuentro que tó: "He sido criador de Heredan más provecho que cualquier otra raza, o a lo menos de las que yo he probado."

Como se vé, Mr. Lufsden, se dedica a la producción de Hereford's antes tal vez de 1838, encontrando a estos ganados fuertes y muy adaptables para el clima del Norte. Mr. Lumsden manifestó: "Mientras que nunca podía hacer pasar el peso de los Shorthorn's y los Aberdeens de 216 stone, 8 libras, a los cuatro años pude elevar la cruza entre los Shorthorns y un toro Hereford, a 238 stone."

Sus primeras vacas fueron compradas en la ferida de Hereford y más tarde adquirió seis vacas y toros puros de los principales criadores, seleccionó mucho y logró adquirir toros de Mr. John Hewer.

El famoso "Sir David 349", fué llevado por Mr. Lufsden a Escocia, donde trabajó con mucho éxito, siendo luego comprado por Mr. Turner, de Noke, donde produjo a "Sir Benjamín 1387" y otros notables animales. El último toro Hereford usado por Mr. Lupsden, fué "Cato 1902"I, criado por Mr. Duckham. Acaecida la muerte de Mr. Lumsden, la cría fué continuada por su hijo Mr. F. C. Lumsden.

Además de Mr. Lufsden, se dedicó en Aberdeenshire a la cría del Hereford, Mr. Harvey, de Carnousie, Turriff, quien hizo su primera compra en 1868, con "Carnousie 3004", criado por Mr. T. Duckham; "Fair Maid 7 th", criada por J. Gregg; y "Rona", criada por Mr. P. Turner.

En 1869, el conde de Southesk, fundó una valiosa cría en Kinnaird Castle, Forfarshire, donde los caras blancas fueron muy aspirados por su simetría y abundancia de buenas carnes.

La cría de Aberdeen Angus

(Continuará).

COMERCIO E INDUSTRIAS

CAÑOS de HORMIGÓN y de CEMENTO ARMADO
de ALTA RESISTENCIA
Para Alcantarillas y Obras de Saneamiento
JUAN P. FABINI Ingeniero San José 1274

CAMBIOS

PAISES	COTIZACIONES DE AYER		COTIZACIONES ANTERIORES	
	Apertura	Clausura	Apertura	Clausura
Inglaterra	41 ¼	41 ⅛	41 ¼	41
Francia	8.85	8.90	8.85	8.90
España	4.83	4.90	4.83	4.75
Suiza	3.67	3.70	3.67	3.70
Italia	16.70	16.70	16.50	16.30
Estados Unidos	138 ¼	139	137 ¾	139 ½
Buenos Aires	12 ¾ %	12 ¾ %	12 ½ %	12 ½ %
Brasil	26.630	26.700	24.600	26.600
Bélgica	9.30	9.30	9.30	9.30
Alemania	128	135	130	125

NOTA. — Los datos de los cambios que publicamos responden a las cotizaciones generales que pueden servir de base a los interesados. No damos la relación por bancos, por no inducir a error a los lectores, puesto que ningún banco responde hoy a sus propias cotizaciones del día anterior.

NUESTROS MERCADOS

BOLSA

1.a RUEDA

Banco de Crédito	
10 acciones para mañana.	105
Títulos Hipotecarios—Série T	
$ 1.500 para mañana.	90.00
$ 1.500 para mañana.	90.00
10.000 idem idem. .	90.00
Títulos Hipotecarios Série U	
$ 1.000 para mañana.	89.90
1.200 dem idem. .	89.90
2.225 idem idem. .	89.90
Títulos Hipotecarios—Série V	
$ 3.000 para mañana.	89.90
2.000 idem idem. .	89.90
9.000 al contado. .	89.90
3.000 para mañana.	89.90
1.900 idem idem. .	89.90
1.500 idem idem. .	89.90

2.a RUEDA

Deuda Consolidada	
$ 2.350 para mañana.	62.00
4.700 idem idem. .	62.00
1.880 idem idem. .	62.00
2.350 idem idem. .	62.00
4.700 idem idem. .	62.00
Empréstito Conversión	
$ 2.331.25 mañana. .	79.80
1.865 idem idem. .	79.90
1.865 idem idem. .	79.90
1.865 idem idem. .	79.80
9.325 idem idem. .	79.80
3.730 idem idem. .	79.50
Deuda Interna 1916	
$ 2.000 para mañana.	94.50
2.200 idem idem. .	94.50
Deuda O. P. y Conversión 1918	
$ 20.000 para mañana.	86.00
2.000 idem idem. .	86.00
Luz Eléctrica Obligaciones Hipotecas	
$ 10.000 para el 5...	95.00
12.000 idem idem...	95.00
Banco de Crédito	
17 acciones para mañana..	105
10 idem idem idem......	105
Títulos Hipotecarios — Serie G	
$ 5.300 para mañana.	96.00
2.000 idem idem. .	96.00
Títulos Hipotecarios—Serie J	
$ 1.000 para mañana.	92.50
Títulos Hipotecarios — Serie O	
$ 4.500 para mañana.	92.00
Títulos Hipotecarios — Serie I	
$ 5.000 para mañana.	90.00
Títulos Hipotecarios — Série E	
$ 1.900 para mañana.	89.90
5.400 idem idem...	89.90
3.400 idem idem...	90.00
3.000 idem idem...	90.00
1.000 idem idem...	90.00
3.300 para mañana.	90.00
6.000 idem idem...	89.90
Títulos Hipotecarios — Série V	
$ 5.000 para el 5...	89.80
2.000 para mañana.	89.90
5.000 idem idem...	89.90
20.000 idem idem...	89.90
15.000 idem idem...	89.90
5.000 idem idem...	89.90
1.000 idem idem...	89.90
3.000 idem idem...	89.90
3.500 idem idem...	89.00
1.500 idem idem...	89.90
2.000 idem idem...	89.90

Bolsa de cereales a término S. A.

A. — Operaciones de ayer

Trigo para Abril 200 toneladas a 5.20.

Ajuste

Trigo para Enero a 5.20; para Febrero 5.20; para Marzo a 5.20; para Abril a 5.20.

Maíz para Enero a 3.25.

Avena para Febrero a 3.40.

Mercado uruguayo de cereales a término

PRIMERA RUEDA

TRIGO — 100 toneladas para Febrero a 5.20; 50 idem idem 5.18; 50 idem Marzo 5.21; 100 idem idem 5.20; 50 idem idem 5.22.

SEGUNDA RUEDA

TRIGO — 100 toneladas para Enero a 5.1; 300 idem Febrero 5.15; 450 idem idem 5.14; 50 idem idem 5.17; 50 idem idem 5.16; 50 idem idem 5.18; 50 idem idem 5.17; 50 idem idem 5.16; 200 idem idem 5.12; 200 idem idem 5.14; 500 idem Febrero 5.13; 50 idem Marzo 5.20; 200 idem Abril 5.25.

Precios de ajustes

TRIGO — Disponible 5.35 anterior, 5.30 hoy; Enero 5.30 idem, 5.15 idem; Febrero 5.30 idem, 5.15 idem; Marzo 5.30 idem, 5,20 idem; Abril 5.35 idem, 5.25 idem.

MAIZ — Disponible 3.20 anterior, 3.15 hoy; Enero 3.20 idem, 3.15 idem; Febrero 3.40 idem, 3.40 idem.

LINO — Disponible 7.50 anterior, 7.35 hoy.

AVENA — Disponible 3.20 anterior, 3.20 hoy; Febrero 3.40 idem, 3.40 idtm.

Venta de Propiedades

En este registro se anotaron las siguientes ventas:

—Solar en Punta Carretas con 254 metros en 2.037 pesos.

—Solar en el Reducto calle San Eugenio s|n. con 316 metros en 1.000 pesos.

—Solar en el Paso del Molino con 354 metros en 1.097 pesos.

—Finca en la calle Zufriatoguy 74 con 284 metros en 7.550 pesos.

—Terreno en Camino Durgues con 3.420 metros en 9.000 pesos.

—Casa en la calle Agraciada 3.025 con 751 metros en 15.600 pesos.

—Casa en la calle Salto 1,131 con 117 metros en 12.600 pesos.

—Casa en Camino Larrañaga 579 con 795 metros en 3.000 pesos.

—Casa en Cerro Largo con 371 metros en 2.000 pesos.

—Casa en la calle Río Negro 1.075 con 410 metros en 12.598 pesos.

—Casa en la calle Ejido 1.160 con 161 metros en 9.700 pesos.

—Campo en el departamento de Colonia 3.a sección 65 hectáreas en 7.119 pesos.

—Casa en la calle Isla de Flores 1.720122 con 234 metros en 27.000 pesos.

Registro de Hipotecas

Ayer se anotaron las siguientes operaciones en hipotecas:

1.a Sección

Sin operaciones.

2.a Sección

3.000 $ al 8 por ciento anual.
25.000 pesos idem idem idem.
80.000 pesos id 7 id id.
1.000 pesos id id d.
7.000 pesos id id id.
3.000 pesos id 10 id id.
600 pesos id 9 id id.

Mercado de lanas

Las condiciones del mercado para este producto continúan siendo favorables, pués la mayoría de los compradores, de manera, que las ventas en lanas que reunan buenas condiciones, se desarrollan corrientemente. Cuanto a precios; tratándose de lotes muy especiales, pueden mejorarse los señalados a continuación:

LANAS MERINAS

Supras	8.20	8.50
Primeras sup. en clase, liviandad y limpieza . . .	7.50	8.00
Buenas corrientes bien acondicionadas	7.00	7.50
Segundas envellonadas altas limpias y buena condición . . .	6.50	6.80
Buenas	6.—	6.30
Regulares	5.30	5.50
Bajas y defectuosas	4.80	5.—
Sueltas superiores bien crecida, y limpias, según procedencia . .	Sin exist.	
Buenas	"	
Regulares		
Bajas y defectuosas	"	
Corderos, largos y y limpios de semilla		2.60
Con semilla o flechilla		2.—
Rapón		2.—
Barrigas, sin clase y condición, libre de chiauero		2.—

LANAS CRUZAS

Cruzas finas especiales	5.10	5.20
Id id buenas a superiores . . .	4.80	5.00
Id. id. generales .	4.40	4.60
Id id inferiores .	Nominal	
Id id con semilla		
Cruzas medianas especiales seg. rop. de fina . .	"	
Id Id buenas a superiores id id .	"	
Id id regul. id id	"	
Id id inferiores .	"	
Id id con semilla	"	
Cruzas gruesas especiales . . .	"	
Id id buena a superiores	"	
Id id regulares .	"	
Id id inferiores .	"	
Id id con semilla		
De cordero, largos limpios de semilla, s|clase . .		2.60
Id con semilla .		2.—
Id Rapón		2.—
Barrigas cruzas finas		1.60
Id gruesas, cola y epidemia . . .		1.30
Padres Lincoln y capachos . . .		1.50
Manga especial .	3.50	3.60
Buena y fresca .	3.—	3.20
Regular con chica	2.40	2.80

ENTRADAS

LANA — Viuda de J. I. Aguerre 1493 bolsas, A. Bonilla 109 idem, N. Inciarte 22 idem, Balparda y Compañía 20 idem, R. San Martín y Freire 23 idem, L. Cadenas y Compañía 28 idem, E. Saravia 17 idem, P. G. Gongorra 33 idem, M. Brunet y Compañía 20 idem, S. Abella 21 idem, M. Brunet y Compañía 7 idem, R. Achard y Compañía 19 idem, C. A. y Magariños 20 idem, T. y Lessa 10 idem, Etchevarria y Arocena 9 idem, L. San Martín 30 idem, H. Beramendi y Compañía 9 idem, A. G. Boero 10 idem, L. Silvera 36 idem, D. I. Alvarez 38 idem, F. P. Badía 10 idem, F. P. Arrosa 27 idem, F. Beramendi 18 idem, D. C. y Dominguez 156 idem, Banco Ganadero 23 idem. Total: 2366.

Frutos de Barraca

CUEROS VACUNOS SECOS

Las ventas señalaron un poco más de importancia pero para los precios, ninguna reacción se produce. Se colocaron diversas partidas de cueros superiores de campo y matadero, pelo de invierno, sanós, a los precios que se indican a continuación:

	10 kilos	
Lot. matadero superiores, s|garrap. pelo de invierno	4.50	4.60
super. s|garrap. id. id. . . .	4.30	4.40
Id id reg. a buenos poca prop. garrap. y pelo invierno . . .	3.40	3.50
Id id infer. o con recargo de garr.	sin comps.	
Id id pelo verano	3.40	3.50
Brasil, buen. lot., mayoría angost. c|poca garrap.	4.00	4.10
Id infer. o c|rec. pelo invierno .	3.80	3.90
Inserv. y pesados	sin comps.	
Correntin. conj. b. s|propr. de pelo	Nominal	
Paraguay, conj b. angt. id. id. pelo	id.	
Id. verano o desparej. s|conjun.	id.	
Cuyabanos b. lotes	Nominal	
Cueros becerros de 3 a 6 1|2 k. sin agrrapata . .	3.40	3.50
Id. id. becerros con garrapata .	1.70	1.75
Id. id. inservible.	0.85	0.90
Id becerritos s|g. hasta 2 1|2 kg .	3.20	3.40
Id. con garrapata .	1.60	1.70
Id nonatos al barrer (hasta 1 1|2 k.).	3.20	3.40
Id de vientre e inservibles . .	0.70	0.80

CUEROS VACUNOS SALADOS

Para este producto poca animación hubo en el mercado realizándose únicamente la venta de unos pequeños lotes de cueros de matadero muy especiales, a los precios que indicamos a continuación:

	Uno	
Novillos lot. consumo y matd. s|peso etc. . . .	6.20	6.40
Vacas id id id . .	5.20	5.40
Vaquillones id. id. de 15 a 18 kilos	4.20	4.40
Terneras de 10 a 14 k. arriba sin garrapata . . .	2.20	2.40
Becerros menos de 10 kilos	1.20	1.40
Nonatos de rodeo bien sacados y buen tamaño sin tajos.	0.60	0.70
Id. id. regulares	0.40	0.50
Id. de vientre . .		0.10

CUEROS LANARES

Algo más fáciles se presentaron los negocios en estas pieles, notándose los precios algo más entonados.

Por artículo muy especial se mejoraron los limites indicados a continuación:

Sanos	2.40	2.50
Mal desechos . . .	1.20	1.25
Potrancas		0.60
Potrillos		0.10
Inservibles . . .		0.55
Salados, según peso medio . . .	2.75	2.80
Potrillos		0.20
Potrancas saladas.		0.40

CUEROS DE POTRO

Han seguido de colocación corriente, cotizando.

	10 kilos	
Merinos y cruz. finos ½ lana arr. s|conjuntos . .	2.90	3.00
Id. id. atrasados .	2.20	2.40
Cruzas gruesos y medianos id id.	1.80	2.20
Capachos		0.50
Pelados	0.90	1.—
Maldesechos . . .		0.20
Cerderitos . . .	0.60	0.65

CUEROS SILVESTRES

Los precios que rigen son los siguientes:

Ciervos anchos kilo	Nominal	
Id. angostos . .	"	
Nutrias sacadas como bolsa o abiertas por el lomo, libre de inservibles . .	6.80	7.—
Id. chicas y abiertas por la barriga id id. . .	3.40	3.50
Carpinchos de cuenta	0.80	0.90
Lobo grande de río	2.80	3.00
Id. id. medianos .	1.40	1.50
Venado		0.10
Cabra	0.40	0.50
Zorro con cola . .	0.30	0.40
Id. id. sin cola . . .		0.20

CERDA

Se han colocado unos 400 kilos a estos precios:

Mez. buena del int. peso net. libre de garrap.	5.70	5.80
De vaca s|garrap.	5.60	5.70

PLUMA

He aquí la cotización actual:

Mercado de Cereales

TRIGO — No se ha detenido la baja de los precios, pués ayer se acentuó algo más. Cuanto a operaciones revistieron regular importancia pués se conocieron por unas 6000 bolsas.

Damos a continuación la escala de precios más corrientes que rigieron:

Superiores	5.30	5.35
Buenos	5.20	5.25
Regulares	5.00	5.10
Inferiores	Nominal	
De fideos bueno a super. s|clase . .	3.10	3.15
Id. regulares . . .	3.—	3.05
Id. inferiores . .	Nominal	

ENTRADAS

Trigo por Estación Central a Butler y Compañía 216 bolsas, a José M. Suárez y Compañía 772, a E. y Arocena 110, a L. San Martín 146, a Viuda de Aguerre 294, a R. Barreiro 243, a T. y Lessa 146, a R. Brachi 462, a J. C. Delucchi 134. Total: 2533 bolsas.

Por Estación Cordón a Butler y Compañía 868 bolsas, a B. Odera 26, a F. B. Helguera 242, a J. C. Deluchi 159, a R. Barreiro 292, a J. M. Suárez 767, a Storace y Compañía 45, a C. y Pons 33, a E. Storace 32. Total: 2563 bolsas.

MAIZ — Para este grano el mercado experimentó ninguna variación operándose en granos comunes superiores hasta pesos 3.20. Cotizamos:

Cuarent. buen. a superior	3.40	3.45
Id. regular	3.30	3.35
Com. sano seco . .	3.10	3.15
Regular	3.—	3.05
Morocho b. a sup.	3.40	3.50
Regular	3.30	3.35

ENTRADAS

Trigo por Estación Bella Vista a M. Liard 163 bolsas, a R. Amespil 2188. Total: 2351 bolsas.

Maíz por Estación Central a J. M. Suárez 151 bolsas, a Butler y Compañía 232, a J. C. Delucchi 107. Total: 490 bolsas.

Por Estación Cordón a Butler y Compañía 254 bolsas, a G. Hermida 289 bolsas, a R. Brachi 156, a B. Odera 129, a V. M. Percovich, 95. Total: 857 bolsas.

LINO — Sin variación, colocándose el superior hasta pesos 7.50.

ENTRADAS

Lino a F. B. Helguera 51 bolsas.

FORRAJES — Este producto tiene buena aceptación operándose corrientemente, a los precios que indicamos:

Alfalfa superior	$ 2.80	3.00
Id buenas	" 2.40	2.60
Mezcla superior	" 1.80	2.20
Pasto superior . .	" 1.80	2.00
Id buenos	" 1.20	1.40
Id campo	" 1.20	1.30
Paja	" 1.10	1.20

DIVERSOS PRODUCTOS AGRICOLAS

Cebada s|clase. con bolsa	Nominal	
Avenas, buenas, a superiores . .	3.20	3.30
Id. regulares . .	3.00	3.10
Granza de campana	Nominal	
Porotos manteca, del país	sin existencia	
Porotos blancos chicos y de color.	10.00	11.00
Cariocas.	10.00	11.00
Alpiste bueno a superior	7.50	8.00
Alpiste regular . .	6.00	7.00
Paja de escoba superior, metro .	0.60	0.80
Paja de escoba regular.	0.40	0.50
Semilla de guinea		

TOTALES DE VARIOS PRODUCTOS

Por Estación Central 2301 cueros vacunos secos, 7 idem idem salados, 113 cueros lanares, 186 atados lanares, 57 fardos idem, 15 cueros de potros, 50 cueros y 48 atados de becerros, 122 atados de corderos, 27 bolsas de cerda.

OTROS PRODUCTOS — A. Bonilla 55 bolsas cerda, 14 atados lanares, 142 cueros vacunos secos, Viuda de Aguerre 56 bolsas cerda, Taranco y Compañía 179 cueros vacunos secos, 2 idem potros, 2 atados becerros, A. Llague 17 atados lanares, 57 cueros vacunos secos, 1 idem potros, 3 atados cordero. 1 bolsa cerda, P. G. Gongorra 17 atados lanares, 61 cueros vacunos secos, 1 bolsa cerda, Viuda de Aguerre 44 cueros vacunos secos, 1 atado becerro, 11 idem corderos. R. Achard y Compañía 6 fardos lanares, 105 cueros vacunos secos, D. I. Alvarez 26 fardos lanares, 20 cueros vacunos secos, 5 idem potros, 1 atado y 2 cueros becerros. 3 atados corderos, 1 bolsa cerda, F. P. Badía 52 secos. 7 salados, 1 bolsa cerda, A. Bonilla 113 cueros lanares, 256 cueros vacunos secos, 10 idem potros, 13 cueros becerros, 5 atados corderos, 2 bolsas cerda. R. San Martín y Freire 2 atados y 8 fardos lanares, 61 cueros vacunos secos, 3 idem potros, 4 atados becerros, F. Beramendi 9 atados lanares, 37 cueros vacunos secos, 1 bolsa cerda, Briozzo Presno y Compañía 53 atados lanares, 800 cueros vacunos secos, 40 atados becerros, 1 bolsa cerda, D. C. y Dominguez 14 atados lanares, 17 cueros vacunos secos, 1 bolsa cerda, Taranco y Compañía 62 atados lanares, 354 cueros vacunos secos, 2 idem potros, 1 atado becerros, 1 bolsa de cerda.

INDUSTRIA HARINERA

Harina esp. según fábrica		1.20
Id extra		1.13
Id 1.a		1.00
Id. 2a		0.70
De maíz nueva . .	Nominal	
Afrecho c|bolsa . .	2.80	3.00
Exportación . . .	2.80	3.00
Afrechillo consumo, según fábricas	2.80	3.00

TELEGRAMAS COMERCIALES

Mercado de cereales del exterior

BUENOS AIRES, 3.—Las operaciones efectuadas hoy en el Mercado de Cereales a término son las siguientes:

PRIMERA RUEDA

Trigo para Febrero 600 toneladas a 11.32; 1.800 idem a 11.35; para Marzo 200 toneladas a 11.20.

Maíz para Enero 600 toneladas a 7.00; para Febrero 200 idem a 7.16; 200 idem a 7.14; 1.600 idem a 7.17; para Marzo 400 toneladas a 7.25; 1.000 idem a 7.22; 1.400 idem a 7.20; 200 idem a 7.23; 200 idem a 7.24; para Mayo 400 idem a 6.65.

Lino para Febrero 500 toneladas a 7.10; 100 idem a 17.12; 100 idem a 17.13; 100 idem a 17.5; para Marzo 100 toneladas a 17.10; 100 idem a 17.08; 300 idem a 17.12; 100 idem a 17.13.

SEGUNDA RUEDA

Trigo para febrero 600 toneladas a 11.28; 300 idem a 11.29; 200 idem a 11.30; 1.200 idem a 11.25; 400 idem a 11.26; 1.200 idem a 11.27; para Marzo 1.200 toneladas a 11.12; 400 idem a 11.13.

Maíz para Enero 600 toneladas a 7.00; para febrero 400 toneladas a 7.13; 200 idem a 7.11; 400 idem a 7.14; 200 idem a 7.15; 200 idem a 7.16; para Marzo 200 toneladas a 7.23; 200 idem a 7.21; Mayo 200 idem a 6.68; 400 idem a 6.73; 800 idem a 6.72.

Lino para Febrero 100 toneladas a 17.14; Marzo 100 idem a 17.12.

Avena para Febrero 200 toneladas a 8.00.

AJUSTE

Trigo para Enero 11.35; Febrero 11.25; Marzo 11.10.

Maíz para Febrero 7.15; Marzo 7.25; Mayo 6.70.

Lino para Enero 17.10; Febrero 17.10; Marzo 17.10.

Avena para Febrero .00; Marzo 8.10.

Salvo, Campomar & Cía.
FABRICACION IMPORTACION
EXPORTACION
Hilados, Tejidos en General
Escritorio y Casa de Venta Calle Uruguay, 969 y 975
FABRICAS:
JUAN L. LACAZE, Dpto. Colonia - PASO DEL MOLINO, Montevideo

SABROSA COMO LA MIEL

Antes de conocerse la caña de azúcar, hace unos 300 años, lo único "dulce" que el hombre poseía era realmente la miel, libada por las industriosas abejas en los cálices de las flores. Durante muchos siglos, la miel ha simbolizado lo sano y agradable al paladar. Las gentes dicen que nuestro remedio es tan sabroso como la miel. Así es en efecto. ¡Qué contraste con la mayoría de las medicinas, muchas de las cuales son tan nauseabundas que las personas de gustos refinados no pueden soportarlas, prefiriendo sufrir antes que asquearse y enfermarse a causa de ellas! Y tienen razón, porque tanto las medicinas como los alimentos, para ser beneficiosos, deben sentar bien a la persona que los usa. La PREPARACION de WAMPOLE al mismo tiempo que es agradable al paladar, no por ello deja de ser un antídoto poderoso contra el mal; no se ha prescindido de una sola de sus facultades curativas. Es tan sabrosa como la miel y contiene los principios nutritivos y curativos del Aceite de Hígado de Bacalao Puro, que extraemos de los hígados frescos del bacalao, combinados con Jarabe de Hipofosfitos Compuesto y Extracto Flúido de Cerezo Silvestre, lo que forma un remedio distinto de todos los otros, eficaz desde la primera dosis, y tan agradable al paladar que las personas de gustos más difíciles dicen: "Es tan sabrosa como la miel." Sí, y como remedio es mil veces mejor que la miel. Debe usarse en los casos de Anemia, Debilidad General, Bronquitis, Tisis y se quedará seguramente satisfecho. El Sr. Dr. M. P. Depetris, de Buenos Aires, dice: "Certifico haber usado la Preparación de Wampole, con excelentes resultados, en las afecciones crónicas del aparato pulmonar y como tónico en la convalecencia de enfermedades agudas." Es el "dulce" favorito de los inválidos. En las Boticas.

Bolsas extranjeras

EN LA BOLSA DE LONDRES

LONDRES, 3 — Los títulos uruguayos que se cotizan en el Stocq Extranjero fueron a los siguientes precios:

Deuda Consolidada 51.00 contra 51 precio anterior; Empréstito Uruguayo 5 o|o 1896 72 contra 71 precio anterior; Empréstito Conversión 5 o|o 1905, 66 contra 65 precio anterior.

EN LA BOLSA DE PARIS

PARIS, 3 — Los títulos uruguayos que se cotizan fueron a los siguientes precios:

Empréstito de Conversión, 5 o|o 1905, 133 contra 139 precio anterior.

BOLSA DE BUENOS AIRES

BUENOS AIRES, 3. — Las operaciones efectuadas hoy en la Bolsa son las siguientes:

Cédula Arg Ley 8172 94.20.
idem idem 9155 1.a 97.—
idem idem idem 2.a 94.—
idem idem idem 3.a 92.50.
idem idem idem 4.a 92.20.
idem idem idem 5.a 91.40.
idem idem idem 6.a 91.20.
idem idem idem 7.a 91.20.
idem idem idem 8.a 91.—
idem idem idem 9.a 91.20.
idem idem idem 10.a 91.10.
idem idem K 87.50.
Pav. Sems. ley 7091 82.80.
idem idem 9142 72.90.
Dda. Municipal 7 o|o 96.50.
Crédito 1905 82.30.
Dda. Escolar Bs. Aires 70.50.
Bs. Aires 6 o|o 78.50.
idem idem 2 1|2 o|o 31.20.
San Nicolás 36.30.
Salina Hnos. 89.—
Azucarera Arg. 130.—
Bco. Comercial Azul 150.—
Bco. Español 103.—
Quebrachales Fus. 32.

CAMBIOS

MERCADO EXTRANJERO

(Especial para EL SIGLO)

NUEVA YORK, 3. — Tipos de los cambios por cable a la clausura del mercado. Sobre Londres 420 5|8. Dólar por libra; sobre Francia 804 cents. por franco; sobre Milán 427 1|2 cents. por lira; sobre Madrid. 14.95 cents. por peseta; sobre Berlín 53 cents. por marco.

BUENOS AIRES, 3 — Sobre Francia por cable 940, a la vista 945; sobre Bélgica por cable 980, a la vista 985; sobre España por cable 506, a la vista 508; sobre Italia por cable 71.70, a la vista, 17.75; sobre Estados Unidos, por cable 132, a la vista, 131.50; sobre Montevideo por cable 10.75 o|o a la vista premio; sobre Inglaterra por cable 43 1|4 a la ista 43 3|8 a 90 d|v 43 3|5.

Pronósticos de las cosechas Norte Americanas.

CONDICION COSECHAS

Trigo primavera 87.9 o|o año anterior.

Rendimiento total en Bushells

Trigo primavera 209.365.000 año anterior, id invierno año anterior, trigo invierno 580.513.000 año anterior, trigo compinado 794.893.000 este mes, 789.878.00 año anterior, maíz 3.081.251.000 este mes, mes anterior 3.151.698.000, año anterior 3.232.367.000, lino, este mes 8.112.000, mes anterior 9.360.000, 10.990.000 año anterior, avena 1.060.737.000 este mes, 1.524.055.000 año anterior.

Rendimiento total (en toneladas)

Trigo primavera 5.697.870 año anterior, trigo invierno año anterior 15.798.660, trigo combinado 21.633.012 este mes, año anterior 21.496.530, maíz este mes 68.226.856, mes anterior 80.056.280, 82.105.350 año anterior, lino 206.052 este mes, 237.750 mes anterior, 279.160 año anterior, avena 15.396.597 este mes, 22.121.660 año anterior.

Areas sembradas (en acres)

Trigo primavera 19.419.000 año anterior, trigo invierno año anterior 40.605.000, trigo combinado 62.550.000, año anterior 60.924.000, maíz 103.850.000 este mes, 104.061.000 año anterior, lino 1.165.000 este mes, 1.185.000 año anterior, avena 44.826.000 este mes, 13.323.000 año anterior.

A nuestros subscriptores del Interior

El 31 del corriente vence el cuarto trimestre de subscripción por el año actual. Y nos apresuramos a llamar la atención de nuestros subscriptores del interior, a fin de que dispongan la renovación del abono, para evitar interrupciones en el envío del diario.

Las subscripciones deben ser pagadas por trimestre, semestre o año adelantados, dentro de los diez días subsiguientes a cada vencimiento.

A NUESTROS AGENTES.

Advertimos a nuestros Agentes que deben apresurarse a efectuar las renovaciones de las subscripciones a su cargo para el 31 del corriente, evitando así que sea suspendido el envío del diario.

Condiciones de subscripción.—

Capital e Interior:

Un mes . . .	$	1.00
Un trimestre .	"	3.00
Un semestre .	"	5.50
Un año . . .	"	10.00

Exterior

Un trimestre .	$	4.50
Un semestre .	"	8.50
Un año . . .	"	16.00

Toda correspondencia relativa a envío de fondos, solicitud de subscripciones, contratación de avisos, oferta de materiales, etc., debe ser dirigida a la Administración de EL SIGLO, calle

RINCON 587

Los cereales en Norteamerica

ESTADISTICA DE SUS RESULTADOS

"El Departamento de Agricultura de la Unión acaba de publicar las estadísticas que se refieren al resultado de la cosecha de 1921, en comparación con la de 1920.

Los productos de granja, tomando como valor los precios pagados a los agricultores el 1.o de Diciembre, representan un valor total de 5.675.877.000 dólares, contra 9.075.388.000 en 1920; el área sembrada en 1921 ha sido de 348.3336.000 acres, contra 849.067.000 en 1920; la producción de maíz en 1921 ha sido de bushels 3.081.000.000 con un valor de 1.305.000.000 dólares; la de trigo de invierno, 587.000.000 de bushels, con un valor de 558.000.000 de dólares; la de trigo de primavera, de 279 millones de bushels, con un valor de 178.000.000 de dólares; la de trigo común, 784.000.000 de bushels, con un valor de 737.000 mil de dólares; la de avena, 1.060.000.000 de bushels, con un valor de 321.000.000 de dólares; la de cebada, de 151.000 mil de bushels, con un valor de 88.000.000 de dólares; la de centeno de 57.000.000 de bushels, con un valor de 11.000.000 de dólares, y la de semilla de lino de 8.000.000 de bushels, con un valor de 11.000.000 de dólares.

La industria del cuero en Estados Unidos

Comunicaciones telegráficas procedentes de Washington hacen saber que Mr. Charles Jones, representante de la asociación de fabricantes de calzado, teniendo en vista las manifestaciones del presidente de la Comisión de asuntos financieros del Senado según las que no serán incluidos los cueros en la lista de los artículos libres de derecho, declaró que si se fijaba un impuesto a los cueros, la industria del calzado quedaría en manos de los grandes frigoríficos, sin ningún beneficio para los ganderos. El gestor añadió que los grandes frigoríficos monopolizaban el 65 por cien de los cueros que producía el país, y eran casi dueños de la industria de la curtiembre, y que, si como se tiene el propósito, se fijaba un impuesto del res particulares no podrían competir con los grandes frigorífi- 15 o|o a los cueros los curtidores.

Bazar y Juguetería
CANTÚ
ITUZAINGO, 1418 Montevideo
PRUEBE Bombones marca Elisabeth "Te King of Ceylan"
Gransurtido de Juguetes baratos
BOMBONES TE KING KILO 2.40 OF CEYLON

GARRAPATICIDA STRAUCH
EL MAS PERFECCIONADO
EL MAS EFICAZ, EL MAS BARATO
TAMBORES DE 25 LITROS
suficiente para hacer 2750 litros de baño
$ 15.00
con 5 o|o de descuento
Pasta STRAUCH
EL SARNIFUGO
MAS PERFECTO
Para agua dulce ó salobre
CURA LA SARNA
NO DAÑA
la lana ni los animales
STRAUCH y Cía.
ISLA DE FLORES, 1323 — Montevideo
LA BUENA ESTRELLA
MARCA REGISTRADA

AVISOS ECONOMICOS

Hasta 20 palabras $ 0.30
POR TRES PUBLICACIONES

CIGARRERIA "CENTENARIO". Gran surtido en cigarros. Se pagan boletos carreras. Teléfonos; Cop. y Uruguaya 3286 Central. Buenos Aires 742 esq. **Ciudadela.** 3914.Pte.

GRAN PELUQUERIA COTI— Unico en la capital, que cuenta con 13 sillones; dotados de competentísimos oficiales — Calle Ciudadela 1271. 3915.Pte.

AUTOMOVILISTAS, cuando necesiten neumáticos y accesorios, consulten nuestros precios, que son los más convenientes de plaza. — Guelfi y Cía. 3916.Pte.

VENDESE AUTO "OSMOVILE" — 6 cilindros, doble faeton, completamente nuevo. 6000 kilómetros recorridos. Cerro Largo 1530 Teléfono Uruguaya 1865. (Cordón). 3917.Pte.

AUTO VENDESE, LIMOUSINE, marca europea, marcha garantida y por una tercera parte del costo. Cerro Largo 1530. Teléfono Uruguaya 1865 (Cordón). 3917.Pte.

LUNES. — Capeleti; martes, Nasin, Miércoles, osbuc; Lunes, Caneloni, Viernes, Vacalao; Sábado, mondongo. Domingo, caracoles. — Restaurant Ravechino. Ciudadela 1268. Teléfono 2785. 3918.Pte.

RESTAURANT "INTERNACIONAL" (En Colón). — Comidas especiales. Minutas, extras, sandwiches, vinos nacionales y extranjeros. — Salón para banquetes. — La Uruguaya 211 (Paso). 3919.Pte.

EN COLON se inauguró la Provisión "La Gloria", en los ramos de Confitería, fiambrería, frutas y comestibles en general. Camino Nacional casi esq. Lezica. 3920.Pte.

LA GLORIA — (En Colón).— Especialidades de la casa: castañas asadas, pan dulce, frutas y dulces secos. Camino Nacional casi esq. Lezica. 3920.Pte.

TURRONES de Alicante, jijona, yema, fruta nieve Guirlach, peladillas de Alcay, piñones de castilla, Panallets, Carquiñoles y almendras tostadas. Bazar Lusitano, Avenida 18 de Julio 1099. Sucursal: B. España esq. Blanes. 3906.Ener.15.

EMPRESA DEL PARQUE. — Pompas fúnebres, carruajes y autos remise, taxímetros. Juan Vizziano. 18 de Julio 1895 esq. Sierra. Teléfonos: Cooperativa, Uruguaya 16 (Cordón) 3921.Pte.

SICA Y YENSSEN.— Instalaciones eléctricas, reparación de dinamos, motores y acumuladores. Colocación de máquinas, teléfonos, ascensores y montacargas. Carga de acumuladores. — Calle Paraguay, 1588. Teléfono: La Uruguaya 503 (Central). 3922.Pte.

"LA ECONOMICA". — Barraca de carbón, leña, cereales y forrajes. Llevamos a domicilio (consulten precios). La Uruguaya 314 (Aguada). San Martín, 2437. 3923.Pte.

RESTAURANT "SUD AMERICA". De Manuel Fernández, donde se come la gran (grillada) a la minuta, preparada por su dueño. Mercado Central 75. 3924.Pte.

CARLOS DEL CIOPPO. — Sastre cortador, con diplomas y medallas de oro, de varias Academias europeas, selecto surtido de casimires ingleses y franceses. Calle Ituzaingó 1431, entre 25 de Mayo y Rincón. 3925.Pte.

AMARO ALPINO. — El mejor aperitivo digestivo. Pídase en todos los buenos almacenes y cafés. 107 Aguada. Pruébelo y se convencerá. 3927.Enr.15.

TODOS LOS PRODUCTOS comestibles que necesite en su hogar, los podrá adquirir en el Apiario Iris, con grandes ventajas en precios, calidad e higiene. 3927.Febr 15.

PRECIOS INCOMPETIBLES, calidad insuperable, peso justo, son las cualidades que tienen los productos comestibles "Trocha", que vende sólo el Apiario Iris y que recomendamos muy especialmente para nuestros hogares. 3927.Enr.15.

GRAN HOTEL Y RESTAURANT "Juancito". Gran comedor de verano. (Servicio a la Carte). 724 Plaza Independencia 726. (Costado Sur). 3913.Pte.

GRAN RESTAURANT Y POSADA Franco Uruguaya. Amplias habitaciones. A 50 metros de la Estación del Ferrocarril Central. Paraguay 1679. 3912.Pte.

FELISBERTO L. CARAMBULA, escribano. Estudio Plaza Independencia 719. 3911.Pte.

R. F. RUANO FOURNIER. — Escribano. Estudio, calle 25 de Mayo 492. 3910.Pte.

RAMIRO MAS PARDO. — Escribano, atiende todo asunto relacionado con su estudio. Dirigirse a departamento Florida. 3909.Ptte.

LA CONOCIDA mueblería y tapicería Tassistro, 18 de Julio 1215, liquida sus muebles por cambio de local. 3908.Pte.

BAZAR LUSITANO, la casa mejor surtida en conservas, dulces, galletitas, vinos finos, licores, etc. 3906.Ener.15.

DIABETICOS — Acaba de llegar un gran surtido de gluten del doctor Charrisso, de Marsella, para alimentación general. Pan, galletitas, bizcochos, harinas, fideos, pastines, etc. Bazar **Lusitano.** 3906.Ener.15.

ACEITE puro de oliva "La Lusitana", es el mejor. Lata de 2 y 1|2 kilos, $ 2.00. Bazar **Lusitano.** 3906.Ener.15.

YERBA LA LUSITANA, la mejor que se introduce en el país. Unicos introductores: **Bazar Lusitano.** 3906.Ene.15.

GALLETITAS. Cream Crackers de jacob, lata 1 30. Bazar **Lusitano.** 3906.Ener.15.

GRASA DE CERDO del Brasil, la mejor y la más pura, lata de 2 kilos, $ 1.60. Bazar **Lusitano.** 3906.Ener.15.

DINERO EN HIPOTECA, doy y pido buena garantía. Escribanía Dr. Roubaud, Soriano 1134. **3123-marzo.15**

MAQUINAS DE FIDELERIA.— Se compran algunas. Ofertas por escrito a la Agencia Publicidad, Plaza Constitución. Rvo.

POR TELEFONO 1299 (CENTRAL) por carta o personalmente puede inscribirse en la **Empresa Mabel Tarifa: Mes $ 1.50,** Año $ 14.00. — Oficina Ituzaingó 1299. 2409 Pte.

REGIMEN BANCARIO. — Interesante folleto por don Pedro Cosio, Está en venta en la Librería Barreiro, 25 de Mayo y Juan C. Gómez. Precio del ejemplar $ 0.40.

COMETAS-ZEPPELINES a 0.50 cts. tenemos unas que remontan admirablemente. Juguetería y Bazar Cantú. Ituzaingó 1418.

COMISIONES Y COBRANZAS importantes acepta R. Lens, exjefe de Estación Colón, F. C. C., jubilado, honroso certificado, garantía con inmuebles. Dirigirse: Constitución 2080.

TABLA DE PESAS Y MEDIDAS legales y oficiales. Se venden en Rincón 583. Si está interesado en adquirirlas, apresúrese a comprarlas antes que se agoten. **Precio del folleto, $ 0.20.**

..BURNETT Y SARTORI. Cirujanos dentistas. Correcciones de anomalías dentarias (Ortodoncia). Calle Sarandí, 562, Plaza Matriz, Montevideo. Hora fija. Teléfono: La Uruguaya 1585, Central. Pte.

REUMATICOS — Beban CITRAT que es el refresco que contiene sustancias indicadas para el tratamiento antireumático. (Aviso rotativo).

LOS NIÑOS DE CAMPAÑA deben disfrutar también de la alegría de tener juguetes. El bazar Cantú manda cajas llenas de juguetes, libre de porte desde $ 1.00 hasta $ 5.00. Pida informes hoy mismo. Tenga confianza en nosotros que somos los más interesados en dejarlo contento. Ituzaingó 1418. 2281-Pte.

PRUEBE nuestros bombones y los preferirá a todos sus similares. Son bombones superiores, sin mezcla de ninguna clase. Bazar Cantú, Ituzaingó, 1418. Teléfono 1523 Central.

SI UD. tiene buen paladar pruebe el té de Ceylán. Bazar Cantú, Ituzaingó 1418.

MONOMOVILES, autos, cochecitos plegadizos, bicicletas con sidecar, dibujante luminoso, biógrafos, caballitos de hamaca, velocípedos y muchos otros juguetes finos de la mejor calidad, ha recibido el Bazar y Juguetería Cantú, Ituzaingó 1418.

MUÑECAS, bebes y muñecos de celuloide, baratos vende la Juguetería y Bazar Cantú, Ituzaingó 1419.

SI UD. quiere que su novia no lo olvide obsequiela con un bonito cartucho-cretona de bombones que vende el Bazar Cantú Ituzaingó 1418.

DESEA UD. encontrarse en pleno Oriente? Compre una cajita de Incienso Arabe perfumado para sahumar salones que vende el Bazar Cantú, Ituzaingó 1418. Teléfono, 1523 Central.

PARA su comodidad y poder elegir mejor, Ud. puede apartar sus juguetes para Navidad y Año Nuevo, desde ahora, pues nosotros se los enviaremos el día que Ud. desee. Juguetería y Bazar Cantú, Ituzaingó 1418.

MEDIAS y más medias llenas de juguetitos para Navidad y Reyes tiene miles el Bazar Cantú, Ituzaingó 1418.

VEA LAS CAJAS de juguetes instructivos de cartón y libros de pinturitas en el Bazar y Juguetería Cantú, Ituzaingó 1418. Son el mejor regalo para fin de año para niños.

LIBROS DE CUENTOS de lujo para regalo, pida en el Bazar y Juguetería Cantú Ituzaingó 1418.

SI QUIERE UD. comprar a su gusto y economizar dinero adquiera sus juguetes en la Juguetería y Bazar Cantú, Ituzaingó 1418.

PARA TODA CLASE DE REfacciones en panteones o sepulcros, diríjase a la Empresa Mabel. Precios módicos. Oficinas: Ituzaingó 1284. Teléfono Urug. 1299 Central.

TRAJES e impermeables se arreglan, tiñen, limpian y planchan. — Casa Scaravino. Paraguay 570. — Tlf. Uruguaya 3688 Central.

PROFESIONALES

ESCRIBANOS

ARTURO BARRIERE Y JUAN ZEBALLOS Y. MAGUNA.—Escribano. Escritorio: Florida 1431 (primer piso, Derecha). — **Montevideo.** **3419-pte.**

ANDRES DE GROSSI Y ALCIDES B. dos Santos. Escribanos— Escritorios Independencia 624. Florida. 4021-Pte.

ABOGADOS

GUILLERMO WILSON Y DANIEL CASTELLANOS, abogados Estudio: 25 de Mayo 395, 3er. piso. 4075

DENTISTAS

MANUEL IRISARRI, cirujano dentista. Se dedica especialmente a la colocación de dientes fijos y tratamiento y conservación de los dientes naturales. Tratamientos rápidos. **Hora fija.** Ituzaingó 1413. **Teléfono:** 3670 Central

EMILIO CRESPO — Dentista — De regreso de Europa, ha reabierto su consultorio, 25 de Mayo, 535. Hora fija. Teléf. La Uruguaya 3806 (Central). N.o-36-Pte.

PEDRO E. MICHELINE Cirujano dentista. — Hora fija. — Soriano 1106, esquina Paraguay

MEDICOS

Dr. JOAQUIN LE SALTERAIN (oculista) — Consultas todos los días, menos jueves y feriados, de 2 a 4. Canelones 1262. N.o-31-dic.31.

Dr. JUAN SERVETTI LARRAYA.—Médico. — **Especialista en las enfermedades de la nutrición, reumatismo y sífilis.—Tratamiento médico de los cálculos biliares Consultas: de 1 a 3 p. m., 18 de Julio 1493. pte.**

Dr. RUCKER. — Médico oculista de la Facultad de Medicina de París. — Consultas de 3 a 5. menos sábados y festivos. Colonia 1162, Teléfono Uruguaya No. 2133 (Central). 3764-pte.

Dr. HORACIO GARCIA LAGOS—Cirujano. Se mudó a la calle Andes 1287. Consultas de 3 a 4, excepto los jueves. Reg. X.

VICTOR ZERBINO — Médico de niños. Jefe de Clínica y Policlínica infantiles. Tuberculosis, sífilis, ortopedia. Consultas: de 1 a 3 1|2. 18 de Julio 909. 3117-a.a.o.

Dr. DELGER—**Especialista en enfermedades del riñón, vejiga prostata, uretra y sífilis Consultas: todos los días de 3 a 7 1|2 p m. Trasladó su consultorio a la calle Ituzaingó 1317 entre Sarandí y Buenos Aires.** **a.a.o-pte.**

Dr. ENRIQUE MENDEZ.—Oculista.—Uruguay 1233. Consultas **de 15 a 17, exceptuando los jueves.** 14-pte

Dr. JOSE A RAMPINI—**Especialista en asma, (Pulmón), corazón, estómago. 18 de Julio 885 (entre Andes y Convención). Consultas: de 2 a 4 p. m.** 3631-pte.

Dr. JOSE MARTIRENE—**Médico-cirujano de niños. Se ocupa también de las enfermedades de oído, nariz y garganta en los niños. Consultas: lunes, miércoles y viernes, de 1 a 3 p. m. Colonia 1233.** 1722-pte.

Dr. JUAN A. BADO—Especialista. Se ocupa exclusivamente de **las enfermedades del riñón, vejiga y uretra.** Consultas: de 1 1|3 a 3 1|2. Rincón N.o 730. 1064-pte.

Dr. RUCKER—Médico oculista de la Facultad de Medicina de París.—Consultas de 1.30 a 4 p m. Sábados y festivos, exceptuados. Colonia 1162. Teléfono Uruguayana número 2123 (Central). 3764-pte.

PARTERAS

NO MAS SUFRIR

MADAME A. CATALURDA— Partera. Especialmente en parto. Tratamientos para embarazadas. Recibe pensionistas. Consultas **de 7 a 11 y de 1 a 5. Colonia 1543, esquina Tacuarembó Teléfono: Uruguaya 401 (Cordón).**

NO MAS DOLORES: Mme. Seguez. Partera. Aprobada en Buenos Aires y Montevideo. Especialmente asistencia del parto y **operaciones sin dolor. Recibe pensionistas. Consultas: de 8 a 10 y de 2 a 5. Colonia 1128. Teléfono: Uruguaya 589 (Central).** **2424-pte.**

MASAGISTAS

HAMMERLY y Sra. DUPUY DE HAMMERLY, ex-profesor de Europa. Masaje medico e higiénico y especial para adelgazar **Cerrito 567. Consultas: de 12 a 17, menos los sabados. Teléfono. Uruguaya 2429 (Central).** **2374-pte.**

INGENIEROS

JUAN P. FABINI, Ingeniero. **Construcciones en general y especialmente de cemento armado sistema Hennebique. San José 1274. 1622pte.**

DESPACHANTES DE ADUANA

VECINO & Cía.

Despachantes de Aduana y Comisionistas. Importación, Exportación y Tránsito. Despacho de Encomiendas Postales.

359 PIEDRAS 361

Dirección telegráfica: **VECINOCIA. Teléfono "La Uruguaya" 1516, (Central). — Montevideo.**

Hector A. Seré
Comisionista y Despachante de Aduana
Calle Solís, 1464
Teléfono LA URUGUAYA, [illegible] — Montevideo

1425-pte.

Rodolfo Fasaro
Despachante de Aduana
Calle Juan Carlos Gomez, 1461
Montevideo - Casilla Correo 180
Teléfonos: Compañía de Montevideo, [illegible] (Central)
Sociedad Cooperativa, [illegible]

Julio Morrison
Despachante de Aduana y Comisionista
Importación, Exportación y Tránsito
Teléfs. La Uruguaya, [illegible] Central La Cooperativa
1514 — SOLIS — 1520 Montevideo

Alberto M. Pittaluga

Despachos de Aduana

Importación
Exportación y Transito

Teléf:. La Uruguaya, 392— Central

Piedras 423. — Montevideo.

DELFINO Hnos.

CASA FUNDADA EN 1833
DESPACHOS DE ADUANA
Comisiones y Consignaciones
Teléfono: 1674 Central
441—CALLE PIEDRAS—445
MONTEVIDEO

Americo Bazzani

Despachos de Aduana
Comisiones y Representaciones
Calle 25 de Agosto número 365
T. La Uruguaya 2155 (Central)

Rafael Alonso [illegible]
Comisionista y Despachante de Aduana
URUGUAYA, 2192 Central · COOPERATIVA
25 DE AGOSTO, 378.--Montevideo

Molinari y Cía.

Despachantes de Aduana

Escritorio, Paraná, 711

T. U. 930 Cent.—Montevideo

Claudio E. Bonino

Comisionista y Despachante de Aduana
Calle Rincón, 456
Teléf. La Uruguaya, 897 (Central)

Razzetti & Fiorito
Despachantes de Aduana
Calle Solís, 1464
Teléfono LA URUGUAYA [illegible] (Central)

1488-pte.

GENERALES

Dirección G. de Aduanas

AVISO

La Dirección General de Aduanas, en el deseo de evitar perjuicios a los particulares y en defensa de los intereses del Estado que le están confiados, hace saber al Comercio importador, a los señores Despachantes de Aduana y demás interesados, que es imprescindible que denuncien a la División Depósitos, de la Dependencia, todas las mercaderías y efectos que existan en los Depósitos Nacionales, Dársenas, etc., en caución, dentro del más breve término, bajo apercibimiento de que de las omisiones que se produzcan, no se responsabilizará en manera alguna.

Montevideo, Diciembre 20 de 1921.

Enrique F. Areco.

4002-E.6

AVISO AL COMERCIO — Vapor "Almanzora" — Se avisa los recibidores de carga por este vapor, que para ser atendidos los reclamos deberán ser presentados dentro de las 48 horas de terminada la descarga de acuerdo con el artículo N.o 1256 del Código de Comercio. La revisación de las mercaderías por falta de bultos y del contenido en los mismos, se verificará en los días 4 y 5 del corriente, de las 10 a. m. a 12 a. m. Las cuentas por los reclamos tendrán que ser presentadas una vez verificada la revisación y siempre que conste en los recibos de a bordo previa presentación de las facturas originales. — Montevideo, 2 de Enero de 1922. — Maclean y Stapledon. N.o-34-Ene.5.

Universidad de Montevideo

Por disposición del señor Rector de la Universidad, y de acuerdo con el decreto respectivo, se convoca a todos los que estén en condiciones de recibir un título universitario, en la colación de grados que se efectuará el 31 de Enero, para que concurran a inscribirse en la Secretaría de la Facultad o Escuela que corresponda, antes del 20 del mes en curso, bajo apercibimiento — según lo dispone el expresado decreto — de series postergada hasta el año siguiente, la expedición de sus diplomas. — Montevideo, Enero 2 de 1922. — Andrés C. Pacheco, Secretario General. N.o-32-Ene.8.

BANCO ITALIANO DEL URUGUAY

ASAMBLEA GENERAL ORDINARIA

Primera Convocatoria

De acuerdo con los artículos 34 y 36 de los Estatutos, convócase a los señores accionistas para la Asamblea General Ordinaria que tendrá lugar el jueves 12 de Enero próximo, a las 17 horas en las Oficinas del Banco, calle Cerrito N.o 428, a fin de tratar la siguiente:

ORDEN DEL DIA

1.o Memoria, Balance general y Cuentas de Ganancias y Pérdidas al 31 de Diciembre de 1921.

2.o Informe de la Comisión de Cuentas.

3.o Informe del Director señor Esteban Comini sobre las reclamaciones interpuestas contra el Banco de Barcelona y Banca Biellese; estado actual de las mismas; y repercusión, según se resuelvan dichas reclamaciones, sobre la marcha del Banco.

4.o Nombramiento de dos accionistas o mandatarios presentes para firmar, en representación de la Asamblea, el acta correspondiente.

De acuerdo con el artículo 12 de los Estatutos el Registro de acciones quedará cerrado el día 9 de Enero a las 16 horas.

Montevideo, 27 Diciembre de 1921.

4065-E.11

Banco Italo-Belga

CALLE ZABALA 1412

Capital Frs. 50.000.000
Reservas » 25.000.000

Casa matriz: Amberes. Sucursales: Paris, Londres, Rio de Janeiro, Santos, San Paulo, Campinas, Buenos Aires, Valparaiso.

Agente del Credito Italiano.

Corresponsal oficial del Banco Nacional de Bélgica

Banco de Crédito

Casa Central: MISIONES 1423

AGENCIA: Grecia 481 — (Villa del Cerro).

CAPITAL INTEGRADO $ 2.500.000 00
RESERVAS. . . . . » 500 000.00

PAGA POR DEPOSITOS

En Caja de Ahorros 6 o|o anual
A Plazo fijo . . . 6 1|2 » »

Entrega Gratis Alcancías a los depositantes

Emite giros sobre todas las ciudades y pueblos de América y Europa

Giros sobre todos los pueblos de Italia por intermedio de sus corresponsales: Banco di Roma, Crédito Italiano, Banca Commerciale Italiana y por el Servicio Postal Italiano.

Para cupones del Prestito Italiano

REALIZA TODA CLASE DE OPERACIONES BANCARIAS

BANCO FRANCES

Supervielle y Cía.

(SOCIEDAD COLECTIVA)
ESTABLECIDO EL AÑO 1887
423 - 25 DE MAYO - 427
MONTEVIDEO

Efectúa toda clase de operaciones bancarias, en el País y con todas las plazas del mundo

COFFRES-FORTS (Cajas de Seguridad)
para el servicio del público

CASA EN BUENOS AIRES
Supervielle y Cía.
350 SAN MARTIN Y PASAJE G UEMES

J. M. GORLERO
Gerente

Pte.

Crédit Foncier de l'Uruguay

1426—CALLE TREINTA Y TRES—1430
MONTEVIDEO

PRESTAMOS HIPOTECARIOS

Amortizables en largos y en cortos plazos
Condiciones ventajosas
A. NUÑEZ, Gerente

HERNIAS (Quebraduras)

La curación de las hernias por el procedimiento de Porta Hnos. ha despertado siempre gran interés debido a lo eficaz del tratamiento, reconocido hoy en día por todos los médicos como el más indicado para la curación radical de la hernia.

Un alivio inmediato sigue a la aplicación del tratamiento, afirmándose para el que lo usa, la conveniencia de una curación pronta y segura.

Los miles de certificados de todas partes, de pacientes sanados, atestiguan su buen resultado. Folletos, consultas gratis, por correo o personalmente, de 9 a 5.

Porta Hnos. Calle Buenos Aires 404 esq. Zabala — Montevideo

REMATES

Alberto Fraga Orzábal

JUDICIAL

EDICTO. — Por mandato del Señor Juez Letrado de lo Civil de Segundo Turno, Doctor Don Jaime Cibils Larravide, dictado en los autos caratulados "Crédit Foncier de l'Uruguay contra la sucesión de Enrique Andrade, ejecución de hipoteca", se hace saber al público que el día 27 del entrante enero, a las 4, en las puertas del Juzgado, se va a proceder por el martillero Don Alberto Fraga Orzábal, asistido del Actuario y Alguacil del Juzgado, a la venta en remate público y al mejor postor, los siguientes bienes: a—Una fracción de terreno, con las construcciones y demás mejoras que contiene, situada en el éjido de la ciudad de Paysandú, atravesada de Este a Oeste por la calle Uno, y compuesto de 23 073 metros cuadrados y 55 decímetros, lindando al Norte con la calle Dos, en medio con Don Abel Legar, por el Sur con Doña Rosa Sinistri y la vía férrea, por el Este con la calle de las Artes, y por el Oeste con terrenos de Don Andrés Caissiols, hoy de Don Enrique Andrade, Don José M. Guridi, Don Daniel Millot y la citada vía férrea. b—Dos fracciones de terreno inmediatas a la descripta y atravesadas por la línea férrea, compuesta una de 42 metros y 95 centímetros de frente al Este a la calle Monte Caseros por igual extensión de fond, lindando al Oeste con Don José Massini, al Norte con Don Domingo Cossio y al Sur con calle pública: la otra fracción se compone de 2184 metros cuadrados y 89 decímetros y linda por el Norte con el terreno que se describe en tercer lugar, por el Sur con Don Andrés Posgnoli y Don José M. Guridi, por el Este con el terreno descripto en primer lugar, y por el Oeste con la calle Plata, el nombrado Posgnoli y Don Antonio Oreggioni. c—Otro terreno compuesto de 10.205 metros cuadrados y 21 decímetro, lindando por el Norte con la calle Dos, por el Sur con Don Nicolás Aguilar, por el Este con el deslindado en primer lugar y por el Oeste con la calle Plata. d—Otra fracción de terreno en el mismo parajo que las anteriores, compuesta de 2372 metros cuadrados, que se deslindan así: 54 metros y 75 centímetros de frente al Norte sobre la calle Tacuarembó, 43 metros en la línea del Oeste sobre la calle Plata, 55 metros y 75 centímetros en la línea del Sur confinando con la sucesión de Don Torcuato González, y 43 metros en la línea del Este confinando con sucesores del Dr. Don Conrado Rucker. E—Un terreno con el edificio en él construído y demás anexos, situado en la ciudad de Paysandú, compuesto de 1179 metros cuadrados y 80 decímetros, que se deslindan así: 20 metros y 64 centímetros de frente al Norte sobre la calle 8 de Octubre, número 189, 46 metros y 14 centímetros también de frente al Este sobre la calle de los Treinta y Tres Orientales, 22 metros y 60 centímetros en la lína del fondo al Sud confinando con Don Lorenzo Casaretto, estando formado el costado del Oeste por una línea que a los 30 metros y 44 centímetros forma un ángulo saliente de 15 metros y 70 centímetros en el lado que mira hacia el Norte y 16 metros en el otro, confinando con Don A. Santa María y Don Manuel Núñez.

Se previene: 1o. que el mejor postor, en el acto de serle aceptada su oferta, deberá consignar en poder del Actuario el 10 % en garantía. 2o. que los gastos de escritura serán de cuenta de los compradores, excepto en el caso de adjudicación al acreedor. 3o. que los antecedentes relativos se encuentran de manifiesto en la Oficina Actuaria de este Juzgado, calle Sarandí 466, a disposición de los interesados. Se hace constar que ha sido habilitado el feriado mayor al sólo efecto de esta publicación. — Montevideo, diciembre 9 de 1921. — Eduardo Díaz Faig, Actuario.

Por más informes al martillero, Pampas 2008. Telef. No. 1463. Aguada. 4000-ener.27

ANTONIO PAN

- JUDICIAL -

REMATARA

El domingo 8 de Enero a las 16

1.o UNA CASA

Donde nadie vende. Situada en la Avda. Gral. Flores 2279, 81, 83. — Renta: 1200 $. Base de venta: 2.933 $ 46. — Area 469 metros.

2.o UNA CASA

En la calle Rocha 2358.—Renta: 400 $. Base de venta: 1.066 $ 86. — Area 230 metros.

3.o UN SEPULCRO

En el Cementerio del Buceo N.o 2165. — Base: 150.00 $. Empedrado, arrimos, caño, etc., pagos. — Consignación: 10 o|o. Comisión: 1 o|o, por cuenta del comprador.

Según Edicto oficial, los antecedentes respectivos se encuentran en la oficina actuaria, calle Treinta y Tres N.o 1373, a disposición de los interesados. — José Pedro Barbot, Actuario. — Montevideo, Diciembre 23 de 1921.

Por más datos, ocurrir al rematador: **JOAQUIN REQUENA 1544.**

Rtvo1En7.

Concejo de Administración Departamental

— LLAMADO A LICITACION —

Llámase a licitación pública para la provisión de dos "chassis" para la construcción de regadoras automóviles, destinadas a la División de Limpieza y Transportes, de acuerdo con el pliego de condiciones que se encuentra a disposición de los interesados en la Secretaría del Concejo todos los días hábiles de las 8 a las 12 horas.

Las propuestas se recibirán en el sellado correspondiente de $ 0.25 en la misma Secretaría hasta el día 16 de Enero de 1922 a las 17 horas, para ser abiertas en presencia de los interesados que concurran al acto.

El Concejo se reserva el derecho de aceptar la propuesta que considere más conveniente o rechazarlas todas.

Montevideo, Diciembre 26 de 1921.

EL SECRETARIO.

4061-E.15

Consejo Superior de la E. Industrial

Dirección de la Escuela de Mecánica y Electricidad y Cátedra ambulante de Industrias Agro-pecuarias. —

LLAMADO A CONCURSO

Llámase a concurso de méritos y trabajos para proveer los puestos de Director de la Escuela de Mecánica y Electricidad y de Profesor ambulante de Industrias Agro-pecuarias, con plazo para la presentación de solicitudes, documentos y trabajos correspondientes, el primero hasta el día 4 de Febrero próximo y hasta el día 10 del mismo para el segundo.

Las bases de ambos concursos se encuentran en la Secretaría de la Institución, calle San Salvador, N.o 1674, donde serán entregadas a los interesados, todos los días hábiles de la hora 7 y 30 a la hora 12.

EL SECRETARIO GENERAL.

Montevideo, 28 de Diciembre de 1921

v. Dic. 30. En. 1, 3. 5, 8.

Dirección de Obras Municipales

LICITACION

Montevideo, Diciembre 28 de 1921.

Convócanse postores para la instalación de cámaras frigoríficas en el sub-suelo del Mercado de la Abundancia, de acuerdo con el pliego de condiciones y planos, que los interesados pueden consultar en la Secretaría todos los días hábiles de las 9 a las 12 horas.

Las propuestas, en el sellado correspondiente, deberán presentarse personalmente por los proponentes el día 10 de Enero próximo a las 10 horas.

LA DIRECCION.

v. Enero 10.